LA PRENSA

PRIMERA SECCION: PAGINAS 1 á 6 y 19 á 20

Año XIII — Número 3,167

BUENOS AIRES, SABADO 8 DE MARZO DE 1913

Dirección y Administración: Avenida de Mayo 567 y 575

EDICION DE 26 PAGINAS

POST-SCRIPTUM DE "LA PRENSA"

DIVERSIONES PUBLICAS

DIVERSIONES PUBLICAS

AVISOS PARA SEÑORAS Y SEÑORITAS

VENTA DE CASAS, TERRENOS Y CAMPOS

VENTA DE CASAS, TERRENOS Y CAMPOS

VENTA DE CASAS, TERRENOS Y CAMPOS

PRESTAMOS E HIPOTECAS

COMPRA DE CASAS, TERRENOS Y CAMPOS

COMPRA Y VENTA DE NEGOCIOS

PRESTAMOS E HIPOTECAS

537 B. MITRE 537

CASAS

EXCELENTE OCASION

CASA EN BUENOS AIRES

PRECIOSA CASA EN VENTA

2 CASAS LARGOS PLAZOS

PARA HABITAR EN FLO

CASA SOBRE BARRANCA

1000 metros

CASA Y BOTIJAS PARA SUD

HOY EL MAS NOVEL REMATE

10 MANZANAS DE CHACRA

JOSE LUIS DOMINGUEZ

565 SARMIENTO 565

313 LOTES 313

Sobre la estación

MEDIO Y EL SUBTERRANEO

Base $ 3 por mes el lote

El Domingo 9 de Marzo

Trenes Especiales del Once a las 10

Pida planos y boletos en Chacabuco n° 25, Sarmiento 565 y en la Sucursal n° 1.

El Martillo de Oro

LA PRENSA 31 DE MARZO 31

F. C. Gral. Roca

LLEGO

Compañía Comercial Ganadera

Bella Vista F. C. P.

Sobre las calles del Pueblo

PARQUE HENRIOT

Base $ por mes en oro

El DOMINGO próximo á las 1

José Conti & Cía.

LECHERIA BELGA, F. C. P. 15

Bella Vista,

Trelles,

Balcarce

y Espinosa

Sobre las calles con todo

que hacen a la vida y con las

ventajas de

El Dgo. próximo

A las 10

Para el Remate con la

Comisión

José Conti y Cía.

José Conti y Cía.

Bella Vista F. C. P.

Sobre las calles del Pueblo y

PARQUE HENRIOT

Base $ por mes en oro

El DOMINGO próximo á las 1

José Conti & Cía.

LECHERIA BELGA, F. C. P. 15

COMPRE

EN CASA PROPIA EN SAN MARTIN

Nota. En todas las ventajas existentes del comprador el 8 % de descuento y en la Comisión (sin excepción).

RASSO-PATRON & Cía.

José Conti y Cía.

Bella Vista F. C. P.

Sobre las calles del Pueblo y

PARQUE HENRIOT

Base $ por mes en oro

El DOMINGO próximo á las 1

José Conti & Cía.

Rodolfo Guillen y Cía.

EL DIA 30 DE AGOSTO

Enrique del Mármol

LOTES CHACRAS Y

Alberto Hansen

F. C. Gral. Roca

LLEGO

Compañía Comercial Ganadera

P. B. Haedo 71

Mueblaje

HOY

por disposición de la compradora

la 834 de la noche

6X2 PIEDRAS 6X2

EN MEJOR BARRIO de la CAPITAL

Domingo Mendez

HOY 2 LOTES EL PUEBLO

8 Marzo 284

V. S. VINELLI

Bmo.

DE TODO EN CASAS Y TERRENOS

LEEMOS SEMANALES EN

EN MAYORIA 2000 pesos

97 LOTES

en 30 meses

BASE $ 2

En San Vicente

Pasado mañana

Agustín P. Tamoel y Cía.

CONTINUA HOY 29 y 30

MUEBLES

MIERCOLES Y SABADOS

La Argentina

DE LA CALLAO 184, AL

Manuel A. Ramos

Antonio Rotondaro

HOY-Del mobiliario

Guillermo Cowland y Cía

CORTES NEGATIVOS

EN FLORENCIO VARELA

A Calle Cabrera

DE LA Avenida

Adolfo Calvete

DE LA Avenida

Luis Mussi e hijo

Por abarrotamiento de

MUEBLES

Orden de liquidar

HOY 1 CASA 2 LOTES

SOBRE ADOQUINADO Y TRANVIA

First Zapiola y Cía.

FIRST ZAPIOLA & Cía.

F. C. Pacífico y C. Gral.

SOBRE LOS LOTES

SOLO ES EL PRECIO

EN EL CENTRO DE LA CIUDAD

125 QUINTAS

EN PILAR

ENTRE DOS

ESTACIONES

BASE $ 6

cada Quinta

POR MES

EL DOMINGO 16

A LAS 10 A M

Planos y boletos gratis

En Rivadavia 646

First Zapiola y Cía.

MERCADO DE SEDANE

Sobre las calles Nueva, Bolívar, Pueblo

A cinco Estación M. Bosque

LOS LUNES Y JUEVES, A

CASAS

Precio CIEN POR CUENTA

QUINTAS EN PILAR

Mariano Salinas y Cía.

MUEBLES

LA PRENSA

PRIMERA SECCION: PAGINAS 1 á 6 y 19 á 26

Año [illegible] — Núm. 15,757 — BUENOS AIRES, SABADO 8 DE MARZO DE 1913 — Dirección y Administración: Avenida de Mayo 567 y 679

EDICION DE 26 PAGINAS

PODER EXCLUSIVO DE LA PRENSA

INSTRUCCION PRIMARIA

DIVERSIONES TEATRALES

AVISOS PARA SUCURSALES

VENTA DE CASAS, TERRENOS Y CAMPOS

COMPRA de CASAS, TERRENOS y CAMPOS

PRESTAMOS E HIPOTECAS

COMPRA Y VENTA DE NEGOCIOS

COMPRA Y VENTA DE NEGOCIOS

ALMACEN ARMAZONES CEDRO DE LA casa; posición central, alquiler barato, vendo $ 7000 t. para $ 3500. Alsina 1606.

ALMACEN SE VENDE CAPITAL 1.000 pesos; existencia de la casa, poco alquiler, en barrio comercial al lado de gran establecim. textil. Anchorena 631. v9

ALMACEN UNICO 4 ESQS. ARM. MOstrador de cristal. 6.000 $. Moreno 2 cuadras Entre Ríos, vende Cargo, Alsina 1594.

ALMACEN ESPECIAL POR CHILE Y Entre Ríos 1.500 $ diario 70 alquiler 100 $, comodidad, vende Cargo, Alsina 1594.

ALMACEN POR FLORES, CALLE GAOna único, capital 4.000 $, renta 3.000, tres casas, vende a plazos; tratar San Juan 3708.

ALMACEN VENDO POR NO PODERLO atender, con frente a gran plaza; por su posición comodidad para familia, contrato 4 años, tratar Estomba 2280. v9

ATENCION: POR TENER QUE AUsentarme a Europa vendo lindo negocio de bebidas, helados y café por 700 $, vale triple, buen barrio, E. Ríos esq. C. Calvo.

ALMACEN BIEN ACREDITADO, EN Flores, sobre Rivadavia; por no poder atender su dueño vende J. Ferrero, Rivadavia 2582. v8

ALMACEN QUE TRABAJE DE 100 $ arriba, con poco capital a pagar por mensualidades; buena garantía se compra; ofertas con carta A. B. D. Amaya, Maipú 110, no se admite corredor. v9

ADOLFO PEREZ NO COBRA GASTOS para vender, ó rematar pronto cualquier negocio legalidad y reserva, escritorio Venezuela 1441. U. T. 3746. Libertad. v11

ALMACENEROS!!! GRAN OPORTUNIdad!! ocasión que nunca se ofrece!! tengo almacén por gran bulevar vendo urgente, 3 balanzas sin llave y sin descuento!! Tratar hoy mismo: Lavalle 2042.

ALMACENES EN LANUS, SAN MARtín, Tigre, Hurlingham, Villa Urquiza, Caballito, Flores, Liniers, Villa Ortúzar, Belgrano, Palermo, Chacarita y centrales vendemos de todos y mucho capital, Borges y Lonchi, Uruguay 424.

BAR Y LUNCH ESQ. 17.000 $ DIARIO 270 $, vende Pérez, Venezuela 1441.

BAR VENDO 1.000 $ CONTADO, RESTO 4 plazos, Alsina 1473.

BUFFET VENDO EN LA GRADA DEL teatro Marconi, tratar de 8 á 12 m.

BARS BUENOS CUALQUIER PARAJE. vende Alfredo Plaza, Tucumán 877.

BIOGRAFO EL MAS GRANDE DE LA capital, 6 años contr. vendo. Moreno 1753.

BIOGRAFO CON 400 BUTACAS, NUEVO flamante, contrato 5 años, vendo á cualquier precio. Moreno 502.

BAR LUNCH Y BILLARES POR CAsilla y Córdoba, vendo 4.000 $. Tucumán 1784.

BIOGRAFO BUENO VENDO CON ENtrada mensual 4.500 $, saben 600 butacas, cont. 5 años, Victoria 1970.—Pascual.

BAR, BILLARES, CENTRALISIMO, NEgocio que vale 10.000 $ vendo en 4.000 $, gran pichincha, tratar G. Lozano, Alsina 1405.

BIOGRAFO 5.200 $, CENTRAL, CORrientes y Carlos Pellegrini, facilidad pago, ganancia 1.000 $ mensual, vendo, Alsina 1594.

CAFES, BAR, MEJOR SITUADOS E importantes, vendo, Paraná 458, Altonsin.

CAFE 2 BILLARES esq. 2.000 $, diario 60 pesos vende Pérez, Venezuela 1441.

CASA PENSION CENTRAL, VENDO, 1.600 pesos, 18 piezas, San José 287.

CAFE, BAR, HELADERIA, SE VENDE, Entre Ríos 134. v9

CERVECERIA ARGENTINA, Nro 487, se vende una peluquería, Quintana. v10

CARNICERIA VENDO BARATA, TRAtar en la misma, Humberto 1848.

CAFE Y BILLAR SE VENDE 900 $, calle Aviles 2187, Belgrano. v9

CAFE Y BILLAR CON CONTRATO, vendo por fallecimiento, Alsina 2200.

CIGARRERIA Y LIBRERIA, LAVALLE 1419, con pieza y cocina, vende 550 $.

CIGARRERIA VENDO 400 $, 24 DE NOviembre 1248. v9

CIGARRERIA 1.200 $, BUEN DIARIO, otra 2.000 $, Belgrano 1102.

CAFE BILLARES 4.700 $, DIARIO 80, otro 2.300, Belgrano 1802.

CASA PENSION 5.500 $, CENTRAL, otra 2.700, Belgrano 1802.

CONSULTE ANTES DE REMATAR SU negocio, Paraná 458, Alfonsín. v11

CAFE Y BILLARES BUENA POSICION se vende, Chacabuco 1801. v9

CARNICERIA MUY ANTIGUA, SE VENde, Ríos 1185. v11

CAFE Y BILLAR VENDO POR NO poderlo atender, Brasil 2694, cpd. Alberti. v10

CAFE Y BILLARES SE VENDE BARAto, tratar en el mismo, Corrientes 1814. v10

CASA PENSION VENDO, ESPLENDIDO mueblaje, vajilla, 250 $, mensual 8 de Noviembre 1276.

CAFE 3 BILLARES EN TACUARI, contrato 3 pies, vendo 1500 $, Moreno 1715.

CARNICERIA CENTRALISIMA, GRAN despacho á prueba, vendo, 5.000 pesos, Tucumán 1384.

CIGARRERIA, ENTRE RIOS 816, REMAtar mañana, ver sección remate R. Gálvez.

CIGARRERIA, LIBRERIA, JUGUETERIA contrato 7 años, vendo 750 $, Pichincha 128.

CIGARRERIA LIBRERIA, JUGUETERIA y lotería, 4 piezas, casa sola vendo, Alsina 1464.

CAFECITO Y BAR FRENTE IMPORTANte mercado vendo 1.700 $, Lavalle 3042.

CIGARRERIA, LIBRERIA, JUGUETERIA, lotería, diario 60 $ vendo 1.500 $, Salta 178.

CAFE, BAR Y 5 BILLARES, EN PALERmo, diario 150 $ á prueba, vendo 10.000 pesos, Uruguay 424.

CAFE... DOS BILLARES VENDO 1.500 $, pesos. Asunto urgente, tercera parte de precio, Alsina 1618.

CASA DE PENSION 9 PIEZAS AMUEbladas, 350 mensuales, vendo 2.600 $, Tucumán 1784.

CAFE LUNCH POR E. DE IRIGOYEN, Y Victorino, trabaja mucho, vendo regalado, Moreno 502.

CAFE, BAR Y BILLARES, MUY CENtral, 2, 3, 4, 5, 6, 12.000 $, vendo por enfermedad, datos Cargo, Alsina 1594.

CIGARRERIA, LOTERIA, FUNTO, ESplendido, vendo 1.600 $, vale doble, Rivadavia 1945.

CAFE BAR, HAY QUE VERLO, LO REgalo 1.200 $, aprovechen, Rivadavia 1945.

CASA DE MODAS CENTRAL, OPORTUnidad única, vendo, con contrato, Córdoba 1029.

CAFE BILLAR ESQ. EN BULEVAR CENtral, vende urgente, 3.000 $, C. Calvo 1400.

CAFE Y BAR, VENDO, JUNTO, CON 3 billares, tratar Alsina 987, esq. B. de Irigoyen. v8

COLCHONERIA CHICA SE VENDE ON el Puente Alsina, ocurrir Rivadavia 1186. v8

CASA DE ELECTRICIDAD Y ARTICUlos sanitarios se vende por no poderla atender, Maipú y Belgrano, Banfield. v8

CIGARRERIA Y LOTERIA SE VENDE por enfermedad, hay contrato, Corrientes 1442. v8

CARNICERIA Y MERCADITO VENDO barato, buen despacho, tratar Dungueos 1386. v8

CANTINA DE VINOS Y DESPACHO DE bebidas se vende, por capital, alquiler barato, Entre Ríos 1868. v9

CAFE RESTAURANT Y BILLAR EN 6, mejor barrio, se vende por no poderlo atender, tratar en el mismo, Belgrano 1447.

CIGARRERIA, LIBRERIA, JUGUETEria y lotería se vende por no poderla atender, Cochabamba 174.

CAFE BILLAR VENDO CENTRAL tratar San Juan 1493, no admito corredores.

CIGARRERIA, LIBRERIA Y JUGUETEria se vende media cuadra colegio Jesús M. Moreno 742, Caballito.

CIGARRERIA, LOTERIA, CENTRAL, SE vende, mitad de precio, por fallecimiento, Victoria 1788, Herrero.

CAFE Y RESTAURANT FRENTE A LA estación Lacroze de Palermo se vende por desavenencia de socios, tratar en el mismo, Paraguay 4269.

CAFE Y BILLARES, VENDO 1.500 $ POR desavenencia de socios, contrato 4 años, alquiler 200 $, 2 piezas, dueño Bolívar 1811.

CAFE BAR TALCAHUANO 449, CONtrato 4 años, vendese por no poderlo atender en condiciones ventajosas, tratar Solís 1411.

CIGARRERIA, LIBRERIA, VENDO POR fallecimiento, contrato, vidriera, alquiler 60 $, Alberdi 1311, esq. San Juan.

CAFE BAR VENDO, FRENTE A TRAmway, se vende en el acto, permito corredor, Cochabamba 1184.

CAFE, BILLARES Y CINE: ocasión! Vendo 2 cafés, 3 billares, 1 cine, 2 mesas pool, 1 mesa 3 bandas, 1 mesa 4 bandas, 1 mesa 5 bandas, 1 mesa 6 bandas, 1 mesa 7 bandas, 1 mesa 8 bandas, 1 mesa 9 bandas, 1 mesa 10 bandas, 1 mesa 11 bandas, 1 mesa 12 bandas, 1 mesa

VENTA de MUEBLES y OBJETOS VARIOS

MUEBLES—NO COMPREN SIN ANTES visitar la "Unión Fabricantes", vendemos a precios de fábrica sin intermediarios. Los del interior catálogo y embalaje gratis. Corrientes 1378, al llegar a Callao. J. Rinaldi (gerente). v11

MUEBLES A PLAZOS, CORRIENTES No. 1082, antes de comprar visite nuestro colosal surtido en liquidación y obtendrá una economía de un 30 o|o. Nuestras condiciones de pago son las más ventajosas, conocemos 10, 15 y 20 meses de plazo. Corrientes 1082. Birlin Hnos. c18m.

MUEBLES "LA ROYAL" MUEBLES 228 C. PELLEGRINI 228
Aprovechen! Muebles casi de balde!!!
Dormitorios finos á . . . . . $ 90
Dormitorio para matrimonio . . . " 120
Dormitorio fino nogal o Italia . . " 150
Liquidación de 200 camas bronce . " 55
Líquido todos los muebles por la mitad de su valor.—A. Rider. v11

MUEBLES!!!! !!TAPICERIA!!
!!LA NACIONAL!!
1041 SARMIENTO 1041
Ofrecemos como RECLAME!! á precios nunca vistos!!
!!por 15 días solamente!!

Dormitorio macizo para una persona	$ 85
Juego Luis XIV, para matrimonio, 10 piezas, macizo, color cedro. .	" 155
Dormitorio Luis XV tallado lo mejor, 8 piezas, para matrimonio.	" 300
Juego Dormitorio ARTE NUEVO, para matrimonio, 9 piezas, nogal.	" 275
Comedor MACIZO, en color cedro, con 12 piezas, herraje bronce. .	" 180
Juegos de comedor Renacimiento, 3 cuerpos, tallado, 16 piezas. .	" 350
Comedor para "campo" NATURAL, con 9 piezas, con lunas biseladas.	" 135

Pedir presupuesto á esta casa, se tiene la seguridad de economizar TIEMPO!!!
LA NACIONAL
Catálogo, embalaje y conducciones gratis v18

MUEBLERIA "LA CONTINENTAL" — Gran fábrica de muebles por mayor y menor. Casa de confianza, fundada en el año 1870. Rivadavia 2327.
¡OJO! ¡OJO!
Familias, novios y mi clientela en general, les aviso que habiendo confeccionado mi fabricación de muebles en su solidez y todos los estilos, los más modernos que existen, si quieren amueblar sus casas con poco dinero, pues hallarán un inmenso y variado surtido de muebles para amueblar desde la casa más humilde hasta la más lujosa, á 30 por ciento más barato que en otras casas. Se liquidan:
200 juegos dormitorio desde 80 $ á . 1.500
180 juegos de comedor, desde 80 á . 2.500
150 juegos de sala, 9 piezas, desde 65 pesos á 500
100 juegos de escritorio ministro desde 100 pesos á 500
Y gran cantidad de muebles sueltos y sillería de toda clase, con especialidad en muebles macizos para campaña. Se envían catálogos gratis, pudiendo pedir los muebles por número, que serán enviados igual al dibujo del catálogo, con toda la garantía, embalaje y remisión gratis, estación embarque.—Fco. Vadone. v8

MUEBLES—SANZ—MUEBLES.
816. SARMIENTO. 844
LA DIAGONAL NOS LLEVA NUESTROS GRANDES SALONES DE VENTA. EL MUEBLERO Y EL PARTICULAR SE LLEVARAN LOS MUEBLES Y TAPICERIA. NO DISCUTIMOS, A CUALQUIER PRECIO ESTAMOS OBLIGADOS A VENDER 900.000 PESOS EN COMPLETO DERROCHE. POBRES Y RICOS APROVECHEN, HAY DE TODO. DESDE EL MUEBLE MAS FINO IMPORTADO, A LO MAS BARATO.
Obsequio al comprador colcha y rollo.

Dormitorio inglés, 7 piezas . . .	$ 73
Dormitorio 2 plazas, 7 piezas . . .	" 110
Dormitorio Luis XV, nogal de 1ª	" 208
Dormitorio Luis XV, tres cuerpos .	" 450
Comedor inglés, 10 piezas . . .	" 100
Comedor 2 cuerpos nogal macizo .	" 300
Sillón de estrella y vaquetá . . .	" 45
Mesas de comedor, 3 tablas, nogal .	" 20
Mesas de sala doradas finas . . .	" 45
Consolas doradas Luis XV . . .	" 60
Sillas de Viena legítimas . . .	" 20
Escritorio nogal	" 15

Conviene visitar esta colosal liquidación. Muebleros, particulares, corredores, revendedores, unidad de dormitorios finos, comedores importados, juegos de sala, cortinados, colchones y muebles sueltos de todas clase y estilos. Pobres y ricos, aprovechen! Embalaje, conducción y catálogo gratis.—816 Sarmiento 844, entre Suipacha y Esmeralda.—Sanz. v28m.

OJO, PICHINCHEROS! VENDO PARTICULARMENTE dos roperas, ropa, ponchos, plantas, etc., Av. Montes de Oca 1744.

PIANO OTTO, CRUZADO EN BRONCE, vendo en 200 $. Venezuela 650.

PIANO STEINMAYER, NUEVITO, VENDO en 200 $. Matheu 1668.

PIANO ALEMAN, CASI NUEVO, FAMILIA vende urgente, Sarandí 860.

PIANO ORMIZ Y CUSSO, FORMATO grande, vendo. Gdo. del Estero 576.

PIANO BOISSELOT DE OCASION SE vende en 220 $. Parané 316.

PIANO DE ESPLENDIDAS VOCES, 220 $, para estudiar, 40. Matheu 676. v8

PIANOS GARANTIDOS Y SIN GARANTIAS, casa Rivarola, C. Pellegrini 185. v30

PIANO ESPLENDIDO, CRUZADO bronce, todo, rica marca, familia vende, urgente por 220 $. Chile 1438.

PIANOS Y AUTOPIANOS DE COLA los mejores que se reciben á plazos, rebaja al contado, Reconquista 1484.

PIANOS NUEVOS, AUTOMATICOS, LIquida en 260 $, salón 600 $. Venezuela 650.

PIANO ESPLENDIDO, MARCA Körner, poco uso, vendo en 320 $. Belgrano 4118.

PIANO STEINWAY USADO, DE FAMIlia que se ausenta á Europa, se vende. C. Pellegrini 1077.

PIANO OTTO, GRAN FORMATO, cuerdas cruzadas, vendo á precio reducido. Venezuela 1472.

PIANOS NUEVOS GARANTIDOS DE LAS mejores marcas alemanas á $ 30 por mes. Corrientes 3163, 3. Scolovsky. v18

PIANOS A 40 $ MENSUALES. MARCA Schuler. Sarmiento 1134. —L. Sigal y Cía. v10

PIANOS NUEVOS, RECIEN RECIBIDOS, baratos, vende Schneider Medina, Estados Unidos 1838. v8

PIANO GEISSLER, NUEVO, NOGAL, gran formato, tres pedales, vendo barato, Tucumán 1471. v10

PIANOS MARCAS GARANTIDAS DESde 20 $ mensuales, entrega inmediata, en fiador antiguo casa Hansen. Salta 605. v18

PIANOS PAGADEROS A 25, 30, 35 Y 40 pesos mensuales, surtido de todas las marcas, p. Marguignot, Corrientes 925. v16m.

PIANOS, AUTOPIANOS Y ARMONIUMS. Se venden, por mensualidades, dando buenas referencias. Florida 943, Rebella y Belaustegui. v21

PIANOS STICHEL Y WARNE. MARcas registradas y conocidas en todo el mundo desde 30 $, sin fiador. Sarmiento 1463|67, C. T. 3329, central, U. T. 406 libertad.

SE VENDE JUEGO DE MUEBLES LUIS XV, con colchón y silla. Ascuénaga 367

SE VENDE UN BILLAR, RIOJA 1150.

SE VENDEN MUEBLES USADOS, Méjico 856.

SE VENDE UN PIANO, URQUIZA 1, Pozos 126, zo., derecha, José Vázquez. v9

SE VENDEN 2 ESCRITORIOS DE OFdro, de 6 cajones, en perfecto estado, calle 684.

SE VENDE JUEGO SALA, FANTASIA, 60 $, juego de antesala, escritorio, completo de nogal marroquí, aparador, 3 cuerpos, Uruguay 1049.

SE VENDE UNA MESA DE COMEDOR de 6 patas, una cocina á gas líquido y una estufa á kerosene, Independencia 655, departamento 1.

SE VENDE ESCRITORIO MINISTRO, nuevo, con sofá, dos sillones, con juego vestíbulo, etc., Estados Unidos 3643, tranvías 95, 96, 97 y 87.

URGENTE Y A CUALQUIER PRECIO se vende dormitorios, comedor, piano, escritorio, juego de sala y demás adornos. Cangallo 2292.

VENDO UNOS MUEBLES MUY NUEVItos, Moreno 3312.

VENDESE PIANO URGENTEMENTE. V. Parana 385.

VENDO PIANO PARA ESTUDIO, PRECio módico, Méjico 1249. v9

VENDO MUEBLES DE OCASION, LAvalle 1079. v9

VENDO BARATO UN JUEGO MUEBles de roble, nuevo, moderno, de marfilsonite, Solís 351.

VENDO MUEBLES DE ROBLE nuevos particularmente, precios baratos, Medrano 320. v8

VENDO ROPERO BLANCO, SIN LUZ, 1.50 de alto por 1.20 de ancho, casi nuevo, barato, Gro 3056. v8

VENTAS VARIAS

ARMAZONES, HELADERAS, INSTALAciones, baratísimo vera, Cangallo 1771.

ARMAZONES, MOSTRADORES, HELAderas, almacenes, instalaciones, Rivadavia 3808. v8

ARMAZONES, MOSTRADORES, FIDEEras é instalaciones en general, vendo á precios reducidos. Callao 150. v6

A 30 $ DENTADURAS GARANTIDAS, para masticación perfecta. Uruguay núm. 56. v10

ARMAZONES, MOSTRADORES, TABIques, instalaciones, armazones, vidrieras, limatesas. B. Mitre 2300. v6

ARMAZONES 20 $, MOSTRADORES 7 $ almacenes 30 $; heladeras 40 $, por desinfectante. B. Mitre 2318. v6

ARMAZONES 25 $, MOSTRADORES 7, fideeras 15 $, heladeras 60 $, vasos, máquinas. Suipacha 1111. v6

ARMAZONES, MOSTRADORES, HELAderas y 40 fideeras, instalaciones nuevas y usadas, bar. Juncal 958. v8

ARMAZONES, MOSTRADORES, HELAderas 3 $ 50, sifones, instalaciones nuevas y usadas. Humberto 1º. 1768. v8

ARMAZONES, MOSTRADORES, HELAderas, instalaciones vendo barato, Corrientes 2415. v8

ARMAZONES, MOSTRADORES, ALMAcenes, fideeras, muy baratísimo, Entre Ríos 383.

ARMAZONES, INSTALACIONES BAratísimo, carpintería mecánica italiana, Corrientes 1953. v8

ALAMBIQUES A baño MARIA EN PERfecto estado de 1000, 500 y 10 litros, se venden free, á precio reducido, varios Rivadavia 1928. v8

ARMAZONES, MOSTRADORES, OCASIOnes, instalaciones, carpintería italiana, Sarmiento 1218. v8

ARMAZONES, MOSTRADORES, HELAderas, fideeras, liquidación forzosa, Rivadavia 1964. v8

ARMAZONES, MOSTRADORES ALMAcenes, cafés, farmacias, fábrica, Corrientes 2837. v8

AVERIA — GRAN PARTIDA AVERIAda de perfumes, extractos, esencias, polvos, etc., se vende muy barato, por mayor y menor, Christensen y Thomsen; casa importadora, Bolívar 422. v8

ARMAZON CON ESPEJOS PARA CAfé y una gran división con espejos á los dos costados y una división salón y gran vitrina se venden, Lima 846. Llaves 942 á cualquier hora del día. v8

APARENTE PARA BANCO, POR CAMbio de local, véndense espléndidas instalaciones y cédese la llave del local, 7 metros por 45. A 8 cuadras al Sud de la plaza de Mayo, alquiler $ 250, contrato por 3 años, tratar Tacuarí 138. v8

BULBOS DE JUNQUILLOS DOBLES SE venden de 100 á 2.000 cabezas, Humberto 2263.

BANDONEONES DE 11 TECLAS, VOCES acero sobre aluminio, se venden, Corrientes 1776. v11

BIOGRAFOS: CINTAS PARA FAMILIAS y género alegre, gran surtido vendo barato, Cangallo 711, Cine. v9

BAULES EUROPEOS PARA VIAJAntes, poco usados, se venden baratos, Rodríguez Peña 178. v9

COCINAS Dower POCO USO, VENDO A mitad de precio, Bolívar 180.

CALESITAS Y DIVERSIONES DE todas clases, única fábrica de Fco. Méric, Muñiz 660. v6

CABALLERIZA SOLIDA, NUEVA, SIN uso, para 3 caballos, desarmada, vendo regalada, Rioja 1096. v9

CINEMATOGRAFO: VENTA Y ALQUIler permanente de máquinas, cintas y útiles, Salón Parisi, B. de Irigoyen 1374.

COMERCIANTES! CAJONES DE SEGUridad "Barbieane", los únicos que garantizan sus beneficios, especiales para comerciantes, minoristas. Corrientes 354.

ESTUDIANTES, LIBROS VENDO NUEvos y usados. Moreno 781. v10

ESCOPETAS DE CAZA SE VENDEN 3 Bmé. Mitre 742, altos, baratas.

ESTUDIANTES! LIBROS, LIBROS DE Primera y segunda enseñanza y útiles de colegio de ocasión, hay en venta en La Gran Quemazón, Bolívar 561. La casa compra y cambia textos usados. v13

FONOGRAFO VICTOR CON 110 PIEZAS vendo con urgencia, de 2 á 5, Acevedo 1379.

FABRICA ARGENTINA DE IMPERmeables desde 5.50 atendemos pedidos campaña, Entre Ríos 705. v8

GUARNICIONES DE BRONCE PARA yuntas, casi nuevas, se venden, Correa 2455 entre Cabildo y Bustos. Saavedra.

HERRAMIENTAS DE CARPINTERO se vende un juego completo, Santa Rosalía 691.

HERMOSO ESPEJO, VIDRIERA, MOStrador, reloj y escritorio y demás se vende de ocasión, verlos y tratar calle San Eduardo 1035.

INCUBADORA NUEVA DE 140 HUEVOS vendo urgente, José M. Moreno 812. v10

IMPERMEABLES DE HOMBRES Y SEñoras, á plazos y contado, E. Ríos 571, fábrica. v8

OCASION, ESTANTE Y MOSTRADOR de cedro vendo, Montes de Oca 2175. v9

PANADEROS, PANERA NUEVA SE vende Herrera 1048. v8

SE VENDE MOSTRADOR Y PANERA de cedro en buen estado, San Juan 2479.

SE VENDE UN BANCO DE CARPINtero, Brasil 2380. v8

SE VENDE ARMAZON Y MOSTRADOR apto para cualquier negocio, Garay 3157. v8

SE VENDE LINDA VIDRIERA CEDRO, exposición, m. cuad. 1x2.70 alto, apta para todo negocio, Victoria 1496. v9

SE VENDE BANCO DE LUSTRAR BOtines con sus asientos de cedro y vidrieras, Cevallos 1711.

SE VENDEN DOS MOSTRADORES casi nuevos, con armazones, á precio módico, tratar y verlos, Alvarado 284 (Boca).

SE VENDE ARMAZON, MOSTRADORES, heladeras, mesas, taburetes, caja de cedro, mostrador con chapa estado de fideos de bronce níkel; vidriera de cristal y vitrolas níquel, parantes niquelados para vidrieras, máquina cortar hambre Berkefeld y demás útiles de almacenes, todo nuevo, tratar señor Francisco Bianchi, escritorio Lima 87.

TEXTOS PARA EL NACIONAL Y NORmal, nuevos y usados vendo, Piedras 421. v10

UVA PARA VINO SE VENDE EN REfugio, cerca estación Espeleta. v8

UD. QUIERE VINO DE UVA GENUINO y módico? Lo encontrará en La Cena, casa importadora de vinos, aceites y arroz. También vende 300 pipones grandes y nuevos, varios tipos, calle Tramway 649, antigua bodega Rodríguez. v18

VENDO TOSTADOR DE CAFE A GAS y demás útiles pertenecientes al ramo de café, Honduras 1068. v10

VIDRIERAS DE CEDRO VENDO 1 O 8 de 2.45x2.05 y dos de 1.20x2.05, Río Bamba 1124. v10

VENDO MOSTRADOR, BALANZA Y vidrieras para despacho de pan, Rafaela 3559. v9

COMPRAS VARIAS

A DOMICILIO COMPRO ROPA DE hombre usada, 25 de Mayo 414, U. T. 1053, Av. v27marzo

AL BUEN GAUCHO, PAGA BIEN ROpa de hombre á domicilio, 25 de Mayo 817. v13

ATENCION COMPRO ROPA USADA de hombre y señoras, pago bien, Paraguay 2143. M. v8

BANCOS DE CARPINTERO NUEVOS O usados se compran, Chile 829. v9

LIBROS COMPRO TEXTOS Y DEREcho. Librería Emilio Perrot, Santa Fe 1783. v10m

LIBROS COMPRO POR CARTA O personalmente, Librería Zola, Corrientes 356. v10

LIBROS NUEVOS Y USADOS Y ARTICUlos de librería compro y canjeo, se prefieren textos de colegio, Bolívar 591.—J. M. Perfumes. v18

SE DESEA COMPRAR MODELOS, YEsos, colecciones de minerales, zoológicos, etc. y otros artículos para la exposición. Instituto Mandrini. Santa Fe 1615.

COMPRA DE MUEBLES Y ALHAJAS

ALHAJAS Y POLIZAS DE empeño COMpro, 25 de Mayo 414 y 416. v3abril

AL MEJOR PRECIO COMPRO MUEBLAjes y muebles sueltos. Adolfo Vicmonte 1429 y Lavalle 1181. v9

AL BUEN PRECIO COMPRO MUEBLES y muebleajes ó sueltos. Alsina 472, Maquinista.

AL VENDER SUS MUEBLES LLAMEN á Juan, que paga buen precio. Corrientes 1419.

AL MEJOR PRECIO COMPRO MUEbleajes ó sueltos, José, Sarmiento número 2616 y Cochabamba 1776.

A MONTEROS, COMPRO MUEBLES Y muebleajes completos, pago bien. Junín 165.

AL VENDER SUS MUEBLES, AVISE A Villar y Tamelo, que pagan bien al contado, Bolívar 190, U. T. 2302, Libertad. v31

COMPRAMOS POLIZAS DE empeño y alhajas, "Oro", C. Pellegrini 317. v6

LA BOLSA COMPRA MUEBLES A LOS precios más altos, Callao 147. v8

MUEBLAJES, MUEBLES SUELTOS, granas, pianos, adornos, compro.—R. Calsavari, Esmeralda 515. v8

MUEBLES Y PIANOS COMPRO, CHACAbuco 191, Billinghurst 3310.—Romero. U. T. 3267, Avenida.

PIANOS COMPRO EN CUALQUIER ESTado, y polizas, A. Z., Venezuela 650.

ARRENDAMIENTO DE TIERRAS

ARRIENDO EN SAN JUSTO, MATANZA, 9 cuadras, 3 cuadras de sembrío, tratar en San Justo, con Sarmiento. v8

ARRIENDO EN SAN JUSTO (MATANza) 20.000 metros terreno, tratar con Antonio Sarmiento, San Justo, Matanza. v8

ALQUILANSE 450 HECTAREAS CAMpo flor en Navarro á mil metros estación "Las Marianas", tambo ó invernada. Pueyrredón 1159.

ARRIENDO CERCA ESTACION MORON granja La Lola, antigua Cereal, 9 hectáreas, frutales, espárragueras, galpones, instalaciones, 5 habitaciones. v9

ARRIENDASE EN MATANZA, 22 HECtáreas de campo cercado, á una legua de San Justo por camino real á Cañuelas, tratar Verbal 7810. v9

ARRIENDANSE 2.481 HECTAREAS DE buen campo, en Tapalqué, á 2 y 1/2 leguas de la estación; tratar con E. C. Petrolí, Rivadavia 620.

ARRIENDANSE 447 HECTAREAS DE buen campo en Mercedes (Buenos Aires), á menos de 2 leguas de la estación los Verdes; tratar con E. C. Petrolí, Rivadavia 620.

ARRENDAMIENTO DE TIERRAS

ARRIENDASE EN BOLIVAR EL CAMpo El Cabildo, de 2.000 hectáreas, pastos superiores, divisiones, molino, tanque y aguadas permanentes, tratar Rivadavia número 4058. v9

AL lado de la COSECHA SE DA EN arrendamiento en Gral. Villegas á 2 leguas justas de la estación Banderaló y 3|4 de Bunge 5200 hectáreas en lotes chicos ó grandes, para tratar dirigirse á Joaquín Ruiz, estación Banderaló, F. C. O. v9

ARRIENDASE EN EL PARTIDO DE MAlvó, F. C. S. hermosa fracción de campo flor para ganadería, compuesta de 1115 hectáreas, conocido por La Esperanza, por más datos Banco Francés, Reconquista 157. v10

ARRIENDANSE EN CARLOS TEJEDOR F. C. O. á media legua estación "La Tradera" 1240 hectáreas de excelente campo con casa de material y cuatro aguadas, agua dulce, ganadería ó agricultura, por varios años. Tratar en el mismo, "Santa Elisa". v8

ARRENDAMIENTO—EN EL SALADILLO 1.000 hectáreas de campo flor muy pastoso para invernada ó tambo, se alquila el todo ó fracción por uno ó más años y también para agricultura al tanto por ciento. Ocurrir en Buenos Aires, calle Victoria 2738. v8

CHACRA CHICA CON CASA A MEDIAS tomo. Cangallo 3384.

CHACRA EN LA PLATA, SE DA EN arrendamiento, tratar Adrogué F. C. Sud, Toll 232. v14

CAMPITO 1.025x888 METROS, MUY PAStoso y alfalfa, casa y molino, se arrienda, tratar con Boffa, en Buranco. v10

CAMPO DE RIQUISIMOS PASTOS arriendase barato, 900 hectáreas, para tambo ó invernada, cerca de La Plata y á 4 leguas de estación B. Bavio, con alambrados y población, dirigirse Salta 243. v9

CHACRA DE 31 HECTAREAS ALFAlfada, se arrienda á un kilómetro de pueblo importante, estación F. C. P. Superior para tambo, tratar General Paz 673. v8

CAMPO ALAMBRADO DE 32 HECTAreas en Pompeya, á 25 cuadras de la estación F. C., partido de Morón. F. C. O., se alquila por $ 1000 al año, con contrato, tratar en Buenos Aires, Salguero 948. v13

CAPILLA DEL Señor—SE ARRIENDAN 800 cuadras campo flor parte alfalfado, con aguada permanente dividido en dos potreros, queda á 20 cuadras de la estación los Cardales y á 30 de Capilla, tratar Belgrano 2154, capital. v11

EN LA PAMPA, SECCION 19, ARRIENdanse 10.000 hectáreas de buen campo, usados por el Río Chorl-Leufú, tratar con E. G. Petrolí, Rivadavia 620.

EN MATANZA Á CON FRENTE AL RIO se arriendan ó se venden 500 hectáreas de campo alambrado y dividido en potreros. Dista 2 leguas de los Mataderos. Puede comprarse abonando 30 por ciento al contado. Planos y demás datos á Farrán y Zimmermann, San Martín 195. v10

ESTANZUELA — SE ARRIENDAN 300 hectáreas del mas rico campo, con buenas poblaciones é instalaciones completas, potreros, para alfalfados á 5 cuadras de estación, á una hora y media de Buenos Aires. Dirigirse á A. Labasta, Salta 343. v10

OFRECO PARA AGRICULTURA Y GAnadería "La María", ubicado en Coronel Suárez, F. C. S., provincia de Buenos Aires, campo flor, fértil, con aguadas permanentes de 6 arroyos, alambrados nuevos, de primer orden, dividido en potreros, con poblaciones de varias clases. Se arriendan 6.000 hectáreas de un solo lote ó en lotes grandes ó pequeños, al gusto del interesado. Se hará contrato largo. Tratar por carta ó personalmente con el propietario en Buenos Aires, calle Santa Fe 2776. v8

SE ARRIENDA EN SAN JUSTO, MAtanza, 50 cuadras de campo, tratar Corrientes 2981. B. Aires. v10

SE ARRIENDA CON CONTRATA UN terreno grande con galpón y casa-habitación con 3 piezas y demás comodidades, ocurrir Cochabamba 1499, de 9 á 11 a. m.

SE ARRIENDAN PARA AGRICULTURA ó invernada, 80 cuadras campo flor, Partido del Pilar con casa y galpón de material, tratar señora de Lugo, Pilar F. C. Pacífico. v8

SE ARRIENDA EN ESTANCIA EN EL Bragado con poblaciones, varios potreros, aguadas, molinos para ganadería y agricultura á una legua de Comedero Py, tratar Cangallo 1050, de 10 á 12 m.

SE ARRIENDAN DE 10 A 130 CUADRAS de buen campo, para pastoreo, hornos de ladrillos, alfalfares ó quintas de verdura. 15 cuadras de la estación Moreno, F. U. G.; tratar en Haedo (F. C. O.), Industria 179. v14

SE ARRIENDAN 100 HECTAREAS ALfalfadas, con población, divididas en 6 lotes, especial para tambo á 30 cuadras de la estación Alem, F. C. P., por datos dirigirse al Sr. Eusebio Francesena, Leandro N. Alem. v12m

SE ARRIENDA Ó SE VENDE UNA ESTancia en Río Cuarto, sobre el arroyo Cruccú, á 4 leguas de aquella ciudad, propiedad de la señora viuda de Pizarro Castro; superficie 1.947 hectáreas. Tiene 800 hectáreas con alfalfa muy buena, con riego permanente, alambrado de primer orden, dividida en 9 potreros, aguas, corrales, etc. Precio y precio convencional. Por más datos y para tratar con Carlos Castro Cáceres, en Río Cuarto, calle Sobremonte 566. v8

TAMBO A MEDIAS, EN Cañuelas. SE da, ocurrir Avenida Alvear 367. v8

EXTRAVIOS Y HALLAZGOS

LIBRETA DE DEPOSITO A PLAZO FIjo del Banco Español del Río de la Plata, libro 43, folio 984 á nombre de Felipe Salasar, se ha perdido. Se ruega devolvería al mismo Banco. v9

LIBRETA DE DEPOSITO A PLAZO FIjo del Banco Español del Río de la Plata, libro 41, folio 1813, á nombre de Jesús Fernández Carril, se ha perdido, se ruega devolvería al mismo Banco. v8

LIBRETA DE DEPOSITO A PLAZO FIjo del Banco Español del Río de la Plata, libro 31, folio 1027, á nombre de Blas Redolat, se ha perdido, se ruega devolverla al mismo Banco. v10

LIBRETA DE DEPOSITO A PLAZO FIjo del Banco Español del Río de la Plata, libro 35, folio 588, á nombre de Manuel Vila Fernández, se ha perdido. Se ruega devolvería en el mismo Banco.

PERGAMINO CON FIRMAS EXTRAVIAdo, se ruega su devolución á Chacabuco 23. Se gratificará.

PAUCETITO EXTRAVIADO EL MARtes á las 5 de la tarde en estación Retiro, se ha dejado en un coche, contiene un corpiño bordado y útiles de costura. Se gratificará si se devuelve á la casera, Libertad 1262.

PRENDEDOR: SE HA EXTRAVIADO UN prendedor de oro, con brillantes, probablemente en el tranvía 11, en su recorrido de Juncal y Cerrito, por Suipacha hasta Sarmiento, cien pesos de gratificación al que lo devuelva Juncal 1130. v8

QUIEN SE HAYA ENCONTRADO UN pase de tranvía núm. 1838, se ruega lo entregue al nombre que lleva, á Cevallos 1088, no siendo válido para el que lo presente, se gratificará bien al que lo entregue.

SE GRATIFICARA A QUIEN ENTREgue un ao dirección Reconquista 484 un rollo de papeles perdidos ayer.

SE HA EXTRAVIADO UNA LORITA EL que la entregue calle Alberti 344, recibirá una buena gratificación. v8

SE HA EXTRAVIADO UN RELOJ DE honoro, chato, de oro, con las iniciales E. F., se gratificará al que lo devuelva á la calle Lima 324.

SE AGRADECERA A QUIEN DEVUELva un paquete extraviado en un tranvía de la línea No. 42, Convención 444, Flores.

COMPRA Y VENTA DE MAQUINAS

CURTIDORES: MAQUINA REBAJADOra, con poco uso, casi nueva, vendo barata. Santa Fe 1471. v9

EN VENTA UN MOTOR A GAS POBRE marca "Tossi", de 25 á 30 caballos de fuerza, en perfecto estado, en marcha, verlo y tratar Bermejo 928|42. v8

MAQUINA Calzo NUEVA, SIN USO, SE vende á mitad de precio, Cazona 1022.

MOTOR A NAFTA, 8 HP., EN PERFEC. to estado se vende, Ural. Urquiza 1454.

MAQUINA DE CORTAR SUELA A PEdal ó á motor, se vende Méjico 3804.

MAQUINAS DE ESCRIBIR DE OCASION varias marcas, liquidamos cualquier precio, Barbieane Co., Corrientes 354. v8

MOTOR Y CALDERA TOSI, 60 CABAllos, perfecto estado, vendo, independencia 3823. v10

MOTOR A GAS POBRE, DE 25 CABAllos, casi nuevo, se vende barato, Herrera 414. v9

MAQUINA COSER A BLAR DE cilindrar, hormas, sacabocados, etc. se venden, Rivadavia 3025.

MAQUINA DE COSER, DE LA MEJOR marca, garantidas por 5 años y 5 por mes, Sarmiento 1134.—L. Sigal y Cía. v19

MOTORES VENDO CASI NUEVOS, 4 DE 7 1|2 continua, 1 de 3 alternada, 1 de 1 H. P. alternado, Ascuénaga 386. v10

MAQUINAS DE ESCRIBIR "TORPEDO" las mejores, 84 ventajas, preciosas, livianas, suaves, prácticas, desarmables, teclado universal, 20 copias simultáneas con grandes facilidades. A prueba, vendemos, Barbieane Co., Corrientes 354. v8

MAQUINAS DE COSER, ORIGINAL Mundlos, Singer, New-Home, Gladiador y otras, para toda clase de costura, máquinas de suela nuevas, fuertes, elegantes y garantizadas por 10 años se venden á pagar 5, 6, 7, 8, 9 y 10 por mes, entrega inmediata, Salta 356.—Persistent Co. v8

MAQUINAS DE ESCRIBIR DE OCASION como nuevas, marcas: Underwood, Monarch, Royal, Remington, Hammond, Wellington y otras muchas, garantizadas y á prueba, á pagar en cuotas de $ 10, 12, 14, 15 y 17 por mes. También máquinas nuevas á pagar 4 pesos. Se enseña el manejo, Salta 356.—Persistent Co. v8

COMPRA Y VENTA DE MAQUINAS

MAQUINAS DE ESCRIBIR, CONTINENtal, Monarch, Adler, Hammond, Ideal, etc., líquido garantidas. Reconquista 526.

MOLINEROS: MAQUINARIA COMPLETA para un molino harinero de 500 bolsas diarias, se vende de oportunidad, para ver la instalación, ocurrir E. Mitre 3429, de 8 á 11 y de 2 á 6; tratar Belgrano 252.—R. Amada. v9

SE VENDE PRENSA PARA FRENAR uva, sistema Meschini. Pedro Mendoza 1611, Boca. v10

SE NECESITAN DOS CALDERAS usadas y en buen estado, de pequeñas dimensiones, como para 500 á 600 litros. Paso núm. 270. v9

SE VENDEN DOS MAQUINAS SINGER de ojalar, una de camisas, otra de paño, las dos sin nada de uso, verlas Victoria 2345, taller. v9

SE VENDE MOTOR CLAYTON Y SHUTtleworth de 12 caballos en buen estado y á prueba y un carrito de dos ruedas, Chiclana 3437. v10

SE COMPRA DE OCASION UNA SIERRA sin fin en buen estado, volante de un metro arriba; dirigirse á tienda Ciudad Roma, Tigre. v9

SE VENDEN 4 MOTORES ELECTRICOS marca de 4 HP. y 5 de 2 1|2 HP. 4 instalaciones y una caldera para generar vapor de 6 HP., todo en perfecto estado, se puede ver funcionar por estar todavía instalados. Bmé. Mitre 2627. v9

VENDO SIERRA SIN FIN Y BANCOS de muebleros. Piedras 1012. v9

PERSONAS BUSCADAS

Al señor JOSE CALVO, español, PANAdero, le busca su pariente, Mariano Tejá, Vara 1320. v11

ANTONIO LOPARDO BUSCA A MIDO Minafore, italiano de Brienza, por asuntos de familia, José María Moreno 1353. v9

CARLOS PEVERI, NATURAL DE Villa Peveri, Italia, le buscan por asuntos de familia urgente, en Quilmes, Provincia de Buenos Aires, calle Del Valle 811. v8

DESEASE SABER DE GERTRUDIS Vidal, dar razón Arenales 1739. Sra. Arévalo.

DESEO SABER DE LEONCIO RENALdo, herrador, hace 9 años fué para el Tandil, F. Sosas, Chacabuco 387.

DESEA SABER EL PARADERO DE Ceferino Rosalongo, su hermano Angel Belgrano 1554, departamento bomberos. v14

SE DESEA SABER DE SILVIO MOLInari ó le busca su paisano Afra Scandolari por asuntos de familia, Pavón 1710.

SE DESEA SABER EL PARADERO DE Manuel Domínguez, conocido por Vidal, su sobrino José Mirás, Tacuarí 421. v8

SE DESEA SABER EL PARADERO DEL señor Baltasar Temprano, lo busca su sobrino Casario Temprano, contestar á Yerbal 5568. v10

MATERIALES DE CONSTRUCCION

A TORTOSA Hnos, PIDA EL CATALOgo de puertas, Charcas 3940. v23m.

A TORTAJADA PIDA CATALOGO DE puertas, etc., Pueyrredón 622. v10

A 6, 8 Y 10 CTS. LADRILLOS TEA 3x3 y 3x4 buenos, Pueyrredón 623. v10

A 1 CHAPAS NUEVAS, A $ 0.50 COlumnas 8 p. 4 m., Pueyrredón 623. v10

ALAMBRE TEJIDO, POSTES BARAtos, puertas á 6 $, Pueyrredón 622. v10

A 11 CTS. METRO LINEAL MACHIMbre los 1x3 nuevo, Charcas 2940. v12

A $ 150 CASILLAS DESARMABLES practicas. Pida catálogos, Charcas 2940 v12

A 20 CTS. METRO ALAMBRE TEJIDO, portonsitos hierro $ 6, Charcas 2940. v12

A 80 CTS. CHAPAS CANALETA 8 PIES, nuevo, sano, 7 á 1.11, 8 á 1.21, 9 á 1.47 y 10 á 1.62, Charcas 2940. v12

A COMPRAR CINC, PUERTAS, CELOsías, columnas, madera nuevo, y usado, Corrientes 4566. v8

A MATERIALES NUEVOS, USADOS, LIquidación permanente, Martini, Rivera 1536. v10

A CUDAN A RIVADAVIA 8047, A COMprar puertas, ventanas de calidad superior y precios muy reducidos. v14m

ANTES DE COMPRAR PUERTAS Y ventanas, pidan catálogos. A frente á hijos dientes de Oca, 1536, se remite gratis. v14m.

A PRECIOS MUY BARATOS, PUERtas, ventanas, rejas, artículos de construcción, nuevos, usados, Bella Vista 2151. v14

AVENIDA LA PLATA 1116, LIQUIDA marcos tea de 2.20 á 9, chapas canaleta 19 cts. pie, pino de media y tercia 16 y 17.

A COMPRAR PUERTAS, VENTANAS rejas, artículos 1a. clase, Esparza 19, calle Cangallo Rivadavia 5900. Pidan nuevo catálogo. v10

A TEA 1x3 Y 1x6, SPRUCE MAchimbrado á 0.42 el pie, puertas, ventanas y maderas de todas clases, pino canaleta muy barato, calle Maquinista Berutti. v11

ALTO CHAPAS, PUERTAS, VENTAnas, cristales, columnas, tirantes, alfajías, tablas, barandas hierro, brocales conchas, balcones, puertas hierro todo usado líquido, Victoria 2328. v13

A VER LAS PUERTAS MAS BARATAS y de trabajo mejor concluido en la gran fábrica mecánica de Eugenio Noel é hijos, Rivadavia 2681. Se remite gratis catálogo ilustrado, inmenso surtido de materiales de construcción. v9

CHAPAS CANALETA DE 8 Y 10 PIES, nuevas, libre de aduana y de la mejor marca, atención corralones, constructores etc., aprovechen, ocasión única, hay una gran partida, á 16.50 $ puestas sobre vagón en Arrecifes, han servido en una gran colonia, 2 meses para defensas de langostas, el fleje á cualquier destino, por cuenta del comprador, Rivadavia 3947, escritorio 1. v8

LADRILLOS SE VENDEN 150.000, TRAslado 25 de Mayo 140, escrit. 10.

LIQUIDO 200.000 LADRILLOS CAL Y yeso, en cantidades grandes, por informes á Nicolás Renna, Cuenca 781.

SE VENDEN TABLONES Y TIRANTES para andamios, casi nuevos, Paisanos 65, de 9 á 11 a. m.

VENDO POLVO DE CHINA, B. DE IRIgoyen 1320. $ 2.50 el metro. v8

VENDO PUERTAS USADAS CON FERmlanga, Rivadavia 6366. v10

VENTA PERMANENTE DE LADRILLOS 6 $ el millar, Vlaytes 1630, Gilbert.

VENDO MATERIALES CONSTRUCCION por lote terreno, Linieres, Ciudadela, Versalle, ofertas por carta J. B. G. último precio, Rivadavia 2042, 5o. piso. v9

AVISOS VARIOS

DESRETS, COMPONE PORCELANAS, estatuas, m

CASAS DE HUESPEDES

A 1 PIEZA CON COMIDA, $30 MEX. Cuarto con vista a la calle, para caballero solo. Cocina 1135.

A 1 Y 2 PIEZAS, con o sin muebles, con o sin comida, en casa de familia. Precios módicos

CASAS Y HABITACIONES BUSCADAS

SE DESEA ALQUILAR UNA PIEZA EN casilla decente, para señora sola, alrededor del Carmen, cerrar Vlamonte 2961.

SE DESEA ALQUILAR CASA, BAJA SIN altos, de 4 á 5 piezas, radio de M. Bilbao á Hoedo y de Rivadavia á S. Juan y de Av. Callao á Palermo, dirigirse por carta indicando precio á J. Hilde Ch., R. Unidos 2869.

TOMO PIEZA Y PENSION FAMILIAR, cerca del hospital de Clínicas J. R. Bernardo de Irigoyen 262, dep. 16. v8

UNA SALA O HABITACION BIEN amueblada para hombre solo desea tomar en casa seria y si fuera posible con entrada independiente: radio Rivadavia á Independencia, y de Bolívar á Lima; dirigirse por carta, poste restante H. 44, correo central. v8

ALQUILER DE HABITACIONES

ALQUILASE PIEZA AMUEBLADA CON ó sin pensión, Junín 1378. v8

ALQUILASE PIEZA, CASA FAMILIA, Cangallo 1455. v8

ALQUILASE LINDA PIEZA CON MUcha luz, Corrientes 1378, dep. 8.

ALQUILO HABITACION AMUEBLADA, barata, pensión, familia, Perú 56.

ALQUILASE PIEZA PARA HOMBRE solo, único inquilino Perú 1467.

ALQUILASE PIEZA AMUEBLADA, Belgrano 1250. v8

ALQUILASE PIECITA PARA HOMBRE solo, en 25 $, Méjico 1270. v8

ALQUILASE PIEZA GRANDE, SIN chicos, Uriarte 2558, Palermo. v8

ALQUILO PIEZA A LA CALLE, EN 40 $, Bermejo 512, altos. v8

ALQUILASE SALA Y ANTESALA A personas mayores, Tucumán 1604. v8

ALQUILO PIECITA 25 $, FLORIDA 668. v8

ALQUILASE PIEZA CON MUEBLES Y pensión, familia, Victoria 1220. v8

AVENIDA DE MAYO 695, ALQUILASE pieza amueblada con balcón. v10

ALQUILO 2 SALAS CON 4 BALCONES, personas mayores, Santa Fe 2698. v8

ALQUILASE LINDA PIEZA AMUEBLAda, Tucumán 1065, 1o. v8

ALQUILASE PIEZA, UNICO INQUILIno, Sarandí 860. v8

ALQUILASE PIEZA AMUEBLADA, CAsa familia, Lavalle 1153, piso 1o. v8

ALQUILASE SALA AMUEBLADA, UNIco inquilino, Perú 1087. v8

ALQUILO UNA PIEZA, POLVORIN 289, Tranvía núm. 3 á la puerta. v8

ALQUILASE PIEZA PARA HOMBRE solo, Tacuarí 231. v8

ALQUILASE SALA AMUEBLADA, ESmeralda 329, 2o. v8

ALQUILASE PIEZA AMUEBLADA PAra dos caballeros, Cangallo 1527. v8

ALQUILASE LINDA PIEZA CHICA, amueblada, Ecuador 378. v8

ALQUILASE GRAN COMEDOR A PERsonas sin chicos, Santa Fe 2542. v8

ALQUILASE PIEZA AMUEBLADA, PAra hombre solo, Méjico 771. v9

ALQUILASE COMEDOR Y PIEZA, JUNto á personas mayores, Solís 673. v8

ALQUILASE PIEZA A PERSONA SOLA, Loria 58. v9

ALQUILASE PIEZA AMUEBLADA A caballero solo, Paraná 959. v9

ALQUILO SALA AMUEBLADA A caballero ó matrimonio, Chacabuco 892, v9

ALQUILASE SALA, ANTESALA, Y pieza, Méjico 1969. v9

ALQUILO EN 35 $, PIEZA AMUEBLAda y con pensión, Lima 561. v8

ALQUILASE HABITACION AMUEBLAda para hombres, Lima 165. v6

ALQUILASE SALA Y ANTESALA, CON ó sin pensión, Pueyrredón 1477. v8

ALQUILASE SALA O PIEZA, CHARCAS 1059. v8

ALQUILASE PIEZA AMUEBLADA, PAraná 309. v8

ALQUILO PIEZA AMUEBLADA A CAballero, Alsina 736, dept. 34. v8

CABALLEROS: ALQUILASE PIEZA amueblada 40 $, Maipú 1370. v8

ALQUILANSE LINDA SALA Y ANTEsala, Sarmiento 1557. v8

ALQUILASE PIEZA AMUEBLADA CON excelente pensión, Perú 391. v9

ALQUILASE PIEZA SIN MUEBLES A hombre solo, Córdoba 1089. v8

ALQUILASE PIEZA PARA HOMBRE solo, French 2318 y Ascuénaga. v9

ALQUILANSE 2 Ó 4 SALAS LUJOSAS, todas comodidades, Belgrano 2994. v9

MATRIMONIO SOLO ALQUILO UN comedor, Almagro 784. v9

HOMBRES SOLOS ALQUILO PIEZA, Almagro 784. v9

ALQUILANSE PIECITAS PARA obreros de 17 á 18 años, Rivadavia 1855. v8

ALQUILASE HABITACION AMUEBLAda para caballeros, Rivadavia 1558, cuarto.

ALQUILASE PIECITA AMUEBLADA en casa de familia, Alsina 1080.

ALQUILASE LINDA PIEZITA AMUEBLada, Pueyrredón 1717 esq. Juncal.

ALQUILASE COMEDOR Y PIEZA A familia decente en 60 $: Cabildo 1859.

ALQUILASE PIEZA AMUEBLADA Y pensión á la italiana, Lavalle 1752.

ALQUILO PIEZA 45 $, FLORIDA 668. v8

ALQUILASE COMEDOR A PERSONAS mayores, Estados Unidos 1142. v9

ALQUILASE PIEZA A PERSONA MAyor, 25 de Mayo 130, dpto. 4.

ALQUILO 2 PIEZAS JUNTAS, TUCUMAN 2755, depto. 11. v8

ALQUILASE PIEZA PARA HOMBRE solo, Paraguay 896.

ALQUILASE LINDA PIEZA A CABAlleros solos, 27 $, Covadlos 555. v8

ALQUILASE PIEZA PARA HOMBRE solo en 12 $, San Lorenzo 309.

ALQUILASE LINDA PIEZA AMUEBLAda, para dos, Paraguay 2671. v9

ALQUILASE SALITA AMUEBLADA 50 pesos, Uruguay 675.

ALQUILASE PIEZA A señor SOLO 25 $, Catamarca 471.

ALQUILANSE DOS PIEZAS INDEPENdientes, Costa Rica 5694. v10

ALQUILANSE DOS PIEZAS, HUMBERto 2190.

ALQUILASE HERMOSA ANTESALA, casa de familia, Moreno 1651.

ALQUILASE PIEZA A HOMBRES SOlos, Covadlos 444, no hay papel. v9

ALQUILASE PIEZA CHICA, PARA hombre solo, Saenz Peña 975. v9

ALQUILO PIEZA AMUEBLADA, CON pensión, precio 50 $, Chile 414.

ALQUILANSE SALA Y DOS PIEZAS Á la calle, Suipacha 212, 1o. v12

ALQUILASE PIEZA AMUEBLADA A hombre solo, B. Mitre 1980, depto. 26.

ALQUILASE PIEZA COMODA, AMUEblada, Rodríguez Peña 851.

ALQUILASE PIEZA AMUEBLADA, con pensión, Carlos Pellegrini 456.

ALQUILASE PIECITA A HOMBRES solos 22 $, Méjico 628. v9

ALQUILASE SALA Y PIEZA CON COmodidades y piecita, Covadlos 850.

ALQUILASE SALA AMUEBLADA A la calle, B. Rios 152, 2o. piso.

DOS PIEZAS AMUEBLADAS Y PENsión, Córdoba 2589. v9

ALQUILANSE SALA Y PIEZA AMUEblada, barata, Av. de Mayo 778, piso 4o.

ALQUILASE SALITA AMUEBLADA ogaria, Av. de Mayo 791, piso 5o.

ALQUILANSE TRES PIEZAS INDEpendientes, Lima 648.

ALQUILASE SALA AMUEBLADA, INdependiente, Entre Rios 166.

ALQUILANSE 2 SALAS CON JARDIN, Alsina 2026.

ALQUILASE UNA PIEZA AMUEBLADA en casa de familia, Montevideo 78.

ALQUILO PIEZA pequeña AMUEBLAda en 25 $, Tacuarí 536, altos.

ALQUILASE PIEZA AMUEBLADA, 30 $ Reconquista 581. v8

HOMBRES SOLOS ALQUILO PIEZ casa tranquila, Chile 959.

ALQUILASE PIEZA A HOMBRE SOL Chile 1581. v8

ALQUILO PIEZA PARA HOMBRES lus, precio módico, calefacción 50.

ALQUILO HERMOSA PIEZA A HC bres solos, Méjico 360.

ALQUILASE LINDA PIEZA AMUEB da, 25 de Mayo 918.

ALQUILO COMEDOR, SIN MUEB Buen. Mitre 1567.

ALQUILO ANTESALA GRANDE, F familia, Sgo. del Estero 902.

ALQUILASE PIEZA AMUEBLADA 6 sin pensión, barata, Maipú 1

ALQUILASE PIECITA EN 18 $, A 2341.

ALQUILO DOS PIEZAS ALTAS sin muebles, Cangallo 1354.

ALQUILASE PIEZA INDEPEN á hombre solo, Méjico 649, 2o.

ALQUILASE PIEZA EN LA AZ hombres solos, Alsina 150.

ALQUILASE PIEZA CON O SI bles á caballero, Sarmiento

ALQUILASE PIEZA EN CASA milia, sin cocina, Calle 755.

ALQUILO 3 PIEZAS A MAT 6 personas mayores, Independ

ALQUILANSE SALA Y ANTE muebles, casa particular.

ALQUILO SALA Y ANTESAL eléctrica á persona mayor

ALQUILASE PIEZA AMUEB ra, uno ó dos compañeros.

CABALLERO SOLO ALQU na, casa decente, Artes

ALQUILASE PIEZA AMUE de Mayo 918.

ALQUILASE COMEDOR A PERSONAS mayores, Estados Unidos 1142. v9

ALQUILASE PIEZA A PERSONA MAyor, 25 de Mayo 130, dpto. 4.

ALQUILO 2 PIEZAS JUNTAS, TUCUMAN 2755, depto. 11. v8

ALQUILASE PIEZA PARA HOMBRE solo, Paraguay 896.

ALQUILASE LINDA PIEZA A CABAlleros solos, 27 $, Covadlos 555. v8

ALQUILASE PIEZA PARA HOMBRE solo en 12 $, San Lorenzo 309.

ALQUILASE LINDA PIEZA AMUEBLAda, para dos, Paraguay 2671. v9

ALQUILASE SALITA AMUEBLADA 50 pesos, Uruguay 675.

ALQUILASE PIEZA A señor SOLO 25 $, Catamarca 471.

ALQUILANSE DOS PIEZAS INDEPENdientes, Costa Rica 5694. v10

ALQUILANSE DOS PIEZAS, HUMBERto 2190.

ALQUILASE HERMOSA ANTESALA, casa de familia, Moreno 1651.

ALQUILASE PIEZA A HOMBRES SOlos, Covadlos 444, no hay papel. v9

ALQUILASE PIEZA CHICA, PARA hombre solo, Saenz Peña 975. v9

ALQUILO PIEZA AMUEBLADA, CON pensión, precio 50 $, Chile 414.

ALQUILANSE SALA Y DOS PIEZAS Á la calle, Suipacha 212, 1o. v12

ALQUILASE PIEZA AMUEBLADA A hombre solo, B. Mitre 1980, depto. 26.

ALQUILASE PIEZA COMODA, AMUEblada, Rodríguez Peña 851.

ALQUILASE PIEZA AMUEBLADA, con pensión, Carlos Pellegrini 456.

ALQUILASE PIECITA A HOMBRES solos 22 $, Méjico 628. v9

ALQUILASE SALA Y PIEZA CON COmodidades y piecita, Covadlos 850.

ALQUILASE SALA AMUEBLADA A la calle, B. Rios 152, 2o. piso.

DOS PIEZAS AMUEBLADAS Y PENsión, Córdoba 2589. v9

ALQUILANSE SALA Y PIEZA AMUEblada, barata, Av. de Mayo 778, piso 4o.

ALQUILASE SALITA AMUEBLADA ogaria, Av. de Mayo 791, piso 5o.

ALQUILANSE TRES PIEZAS INDEpendientes, Lima 648.

ALQUILASE SALA AMUEBLADA, INdependiente, Entre Rios 166.

ALQUILANSE 2 SALAS CON JARDIN, Alsina 2026.

ALQUILASE UNA PIEZA AMUEBLADA en casa de familia, Montevideo 78.

ALQUILO PIEZA pequeña AMUEBLAda en 25 $, Tacuarí 536, altos.

ALQUILASE PIEZA AMUEBLADA, 30 $ Reconquista 581. v8

HOMBRES SOLOS ALQUILO PIEZ casa tranquila, Chile 959.

ALQUILASE PIEZA A HOMBRE SOL Chile 1581. v8

ALQUILO PIEZA PARA HOMBRES lus, precio módico, calefacción 50.

ALQUILO HERMOSA PIEZA A HC bres solos, Méjico 360.

ALQUILASE LINDA PIEZA AMUEB da, 25 de Mayo 918.

ALQUILO COMEDOR, SIN MUEB Buen. Mitre 1567.

ALQUILO ANTESALA GRANDE, F familia, Sgo. del Estero 902.

ALQUILASE PIEZA AMUEBLADA 6 sin pensión, barata, Maipú 1

ALQUILASE PIECITA EN 18 $, A 2341.

ALQUILO DOS PIEZAS ALTAS sin muebles, Cangallo 1354.

ALQUILASE PIEZA INDEPEN á hombre solo, Méjico 649, 2o.

ALQUILASE PIEZA EN LA AZ hombres solos, Alsina 150.

ALQUILASE PIEZA CON O SI bles á caballero, Sarmiento

ALQUILASE PIEZA EN CASA milia, sin cocina, Calle 755.

ALQUILO 3 PIEZAS A MAT 6 personas mayores, Independ

ALQUILANSE SALA Y ANTE muebles, casa particular.

ALQUILO SALA Y ANTESAL eléctrica á persona mayor

ALQUILASE PIEZA AMUEB ra, uno ó dos compañeros.

CABALLERO SOLO ALQU na, casa decente, Artes

ALQUILASE PIEZA AMUE de Mayo 918.

ALQUILER DE HABITACIONES

ALQUILASE PIEZA PARA MATRIMOnio solo, Corrientes 1115, altos.

ALQUILO PIEZA Á MATRIMONIO SOlo, Corrientes 3049.

ALQUILO SALA Ó PIEZA AMUEBLIAda, de 20 á 25 $, Piedras 672.

ALQUILASE SALA Y ANTESALA, casa de familia, Monte de Oca 679. v10

ALQUILASE COMEDOR Y HABITAción á personas mayores, Méjico 1846. v12

ALQUILO DOS PIEZAS JUNTAS PAra personas mayores, Laprida 870. v8

ALQUILO PIEZA AMUEBLADA, CON pensión, familia española, Lima 560. v9

ALQUILO PIEZA A la CALLE á hombres solos, B. Mitre 1867, dep. 5. v9

ALQUILO PIEZA A HOMBRES SOLOS ó matrimonio sin hijos, Méjico 548. v9

ALQUILASE SALA AMUEBLADA PARA 1 ó 2 caballeros, corrientes 1958. v10

ALQUILO PIEZA A MATRIMONIO SOlo, casa tranquila, Carlos Pellegrini 795. v10

ALQUILASE PIEZA AMUEBLADA, A persona sola, en 25 $, Mármol 60. v8

ALQUILO SALA AMUEBLADA A MAtrimonio ó señor solo, Talcahuano 159. v9

ALQUILASE PIEZA, AMUEBLADA, A caballero solo, Bulpacha 545, dep. 14. v12

ALQUILASE PIEZA AMUEBLADA CON pensión, casa de familia, 507 R. Peña. v8

ALQUILO SALA Y 2 PIEZAS, SIN muebles, para hombres solos, Cerrito 94. v8

ALQUILASE UNA PIEZA A PERSONA sola, único inquilino, Corrientes 2918. v10

ALQUILO 2 PIEZAS GRANDES, INDEpendientes 25 $, y una pieza para hombre solo, B. Mitre 4219.

ALQUILASE SALA CON DOS BALCOnes 45 $, Venezuela 418, tratar Bolívar 48; ó Chile 1051.

ALQUILASE 1 PIEZA AMUEBLADA, con pensión de familia, Sar., piso, izq. Victoria 1265.

ALQUILASE HERMOSO COMEDOR PAra matrimonio y pieza para hombres solos, Andes 876. v10

ALQUILASE COMEDOR Y PIEZAS SEparadas, á cuatro cuadras de plaza Victoria, Vlamonte 325.

ALQUILANSE PIEZAS CON MUEBLES á matrimonio ó persona sola con ó sin pensión, casa familia, Lavalle 648. v11

ALQUILO PIEZA AMUEBLADA A CAballero ó matrimonio, Lima 157, piso 3o. v8

ALQUILO 2 Ó 3 LINDA PIEZA AMUEBLADA, luz eléctrica, alquilo á caballero, Pellegrini 922. v10

CABALLERO SOLO ALQUILO salita espléndida por 40 $, Rincón 180, departamento D. v8

ALQUILASE PIEZA A MATRIMONIO solo ó señora sola, único inquilino, Artes y Oficios 132.

ALQUILO LINDA PIEZA AMUEBLADA, casa de familia, con ó sin pensión, calle Montevideo 1019, dep. 20. v8

ALQUILASE PIEZA AMUEBLADA, CAsa de familia, cuarto de baño, Paraguay 1651.

ANTESALA SE ALQUILA A señor SOlo en casa particular, no hay niños, Piedras 867. v8

ALQUILASE HERMOSO COMEDOR Y piezas en casa de familia, Belgrano 1240.

ALQUILASE PIEZA Y GRAN SALA, bien amuebladas á caballeros, casa completable de familia, Charcas 1465. v

ALQUILASE PIEZA, ELEGANTEMEnte amueblada, todo confort, Cangallo 1759.

ALQUILO COMEDOR ESPLENDIDO eléctricos, casa seria, Corrientes piso 1o, izq.

ALQUILASE UNA SALITA Y UNA olta para hombres solos, Malabero 2528.

ALQUILO PIEZA AMUEBLADA caballero, en familia decente, cho 336.

ALQUILASE SALA AMUEBLADA ra, 6 2 caballeros, Rivadavia patio, entrada, Bustamante

ALQUILANSE PIEZAS BIEN AMUEBLADAS separadas en casa de familia, 1731.

ALQUILASE piezas AMUEBLADAS caballero, único inquilino, Victoria 1519.

ALQUILASE PIEZA BIEN AMUEBLAda, á persona sola, con 2 pisos, fio, Venezuela 1946.

señores SE ALQUILA blada con pensión, Mendoza grano.

ALQUILASE ESPLENDIDAS muebles, Buena situación mero 1390.

ALQUILO PRECIOSA PIEZA casa de corta familia, resta.

ALQUILANSE PIEZAS bles, para hombres 812.

ALQUILANSE 3 PI dencias en casa 3545, único inquilino.

ALQUILO SALA acomodado, casa 1110, piso 2o. izq.

ALQUILO DOS matrimonio, Bo za, Monserrat.

ALQUILO PIEZ caballero, Bo Monserrat.

ALQUILO PI ventana y no, Alsina 3872.

ALQUILASE blada en casa yen 1436.

ALQUILASE sin muebles mento 1677.

ALQUILASE lecho en 3038.

ALQUIL dor y ta 550.

ALQUI dos Río Bam

ALQUI na inquilin

ALQUILO HERMOSA SALA CON 3 vanidades, para hombres solos, barata, 30 $, Charcas 1279.

AGE EN CASA HONORABLE amueblada para dos caballeros donio, con pensión, Cerrito 240.

LASE SALA Y ANTESALA CON muebles con pensión á 3 ó 4 ó matrimonio, Bolívar 332.

LO COMEDOR SOLO O PIEZA da con balcón, Tucumán 1756, 1o. piso izq.

ULO SALA Y COMEDOR A PERsonas, con referencias, Esmeralda 1039, izq. v10

LLASE LINDA SALA BIEN amuebla, casa familia, Av. de Mayo 1197, sensor.

LASE A señor SOLO, HERMOSA

ALQUILER DE HABITACIONES

ALQUILO DOS PIEZAS CONTIGUAS A personas mayores, una ó dos, con asistencia, no hay inquilinos, San José 174. v9

ALQUILASE LINDA SALITA CON BAÑO privado, conveniente, Alberdi número 642. v10

ALQUILO 1 Ó 2 HABITACIONES CON comedor y pensión, á personas mayores, Arenales 1321. v10

ALQUILASE PIEZAS AMUEBLADAS, de calle á interiores, Cangallo número 1054. v10

ALQUILO PIEZA AMUEBLADA, FAMIlia española á precio módico, Sgo. del Estero 1136. v10

ALQUILANSE 2 PIEZAS A PERSONAS mayores, en casa de familia, Carlos Calvo 4137. v9

ALQUILASE LINDA PIEZA A señora sola, frente á hombre solo, único inquilino, Chile 1494.

ALQUILASE COMEDOR GRANDE A matrimonio y pieza para hombre solo, Méjico 1516.

ALQUILO SALA Y PIEZA A 2 110 $, con pensión, en familia á precio módico, casa tranquila, Perú 1158. v10

ALQUILASE UNA SALA PARA UN matrimonio ó dos compañeros, Cochabamba 2081. v8

ALQUILASE ESPACIOSA SALA Y piezas amuebladas, con pensión á matrimonio, Callao 320. v10

ALQUILO LINDA AMUEBLADA independiente, 2 á 4 ó 5 personas, único, Valentín Gómez 2661.

ALQUILASE DOS PIEZAS A LA CAlle, Brasil 1812, tranvías á todas direcciones. v9

ALQUILANSE 1 Ó 2 LINDAS PIEZAS amuebladas, para hombre solo, Lima 178. v10

ALQUILO PIEZA AMUEBLADA, CASA particular á hombre solo, Carlos Calvo 1830.

ALQUILASE LINDA SALA A MATRImonio sin chicos ó hombres solos, Tacuarí 462.

ALQUILO PRECIOSO COMEDOR, CON todas comodidades, familia decente, Rivadavia 7220. v9

A señor ó MATRIMONIO SOLO, ALQUIlo comedor con ó sin muebles, Cochabamba 2782. v9

ALQUILO SALA BIEN AMUEBLADA á caballeros, con pensión, en familia, bafios, Sarmiento 1363, 3o. ascensor.

ALQUILANSE SALA Y ANTESALA, casa tranquila y comodidades á matrimonio ó personas mayores, Cochabamba 1589. v10

ALQUILASE LINDA PIEZA CON muebles, con ó sin pensión, familias, Ascuénaga 710.

ALQUILASE LINDO COMEDOR PARA matrimonio ó personas mayores, Ascuénaga 710.

ALQUILASE PIEZA A HOMBRES SOlos, Santiago del Estero 953, no hay papel.

ALQUILASE SALA Y ANTESALA A matrimonio ó personas formales Billinghurst 187.

ALQUILASE ALQUILO 2 PIEZAS O toda la casa, en Banfield, 4 cuadras estación, bulevar Alsina 1982.

ALQUILASE BUENA PIEZA A PERSOnas mayores, Rivadavia y Ascuénaga, entrada 1, dep. 6. v9

ALQUILASE PIEZA AMUEBLADA A persona formal y matrimonio, Bulpacha 545, dep. 23 v9

ALQUILASE PIEZA A MATRIMONIO Y otra chica para hombre solo, 3er. piso, dep. 7, Corrientes 1358. v10

ALQUILASE ESPLENDIDA GRANDIOsa sala y antesala todo confort, Rodríguez Peña 19. v10

ALQUILASE PIEZA AMUEBLADA, CON pensión á caballero, en familia, Victoria. v10

ALQUILO PIEZA, 40 $, A MATRImonio, entrar sin preguntar, dep. 6.

ALQUILO DOS LINDAS PIEZAS, casa familia, Ri-

ALQUILO PIEZA AMUEBLADA, CON pensión, único inquilino, Cangallo 1455. v8

ALQUILO SALA Y 2 PIEZAS, SIN muebles, para hombres solos, Cerrito 94. v8

ALQUILASE UNA PIEZA A PERSONA sola, único inquilino, Corrientes 2918. v10

ALQUILO 2 PIEZAS GRANDES, INDEpendientes 25 $, y una pieza para hombre solo, B. Mitre 4219.

ALQUILASE SALA CON DOS BALCOnes 45 $, Venezuela 418, tratar Bolívar 48; ó Chile 1051.

ALQUILASE 1 PIEZA AMUEBLADA, con pensión de familia, Sar., piso, izq. Victoria 1265.

ALQUILASE HERMOSO COMEDOR PAra matrimonio y pieza para hombres solos, Andes 876. v10

ALQUILASE COMEDOR Y PIEZAS SEparadas, á cuatro cuadras de plaza Victoria, Vlamonte 325.

ALQUILANSE PIEZAS CON MUEBLES á matrimonio ó persona sola con ó sin pensión, casa familia, Lavalle 648. v11

ALQUILO PIEZA AMUEBLADA A CAballero ó matrimonio, Lima 157, piso 3o. v8

ALQUILO 2 Ó 3 LINDA PIEZA AMUEBLADA, luz eléctrica, alquilo á caballero, Pellegrini 922. v10

CABALLERO SOLO ALQUILO salita espléndida por 40 $, Rincón 180, departamento D. v8

ALQUILASE PIEZA A MATRIMONIO solo ó señora sola, único inquilino, Artes y Oficios 132.

ALQUILO LINDA PIEZA AMUEBLADA, casa de familia, con ó sin pensión, calle Montevideo 1019, dep. 20. v8

ALQUILASE PIEZA AMUEBLADA, CAsa de familia, cuarto de baño, Paraguay 1651.

ANTESALA SE ALQUILA A señor SOlo en casa particular, no hay niños, Piedras 867. v8

ALQUILASE HERMOSO COMEDOR Y piezas en casa de familia, Belgrano 1240.

ALQUILASE PIEZA Y GRAN SALA, bien amuebladas á caballeros, casa completable de familia, Charcas 1465. v

ALQUILASE PIEZA, ELEGANTEMEnte amueblada, todo confort, Cangallo 1759.

ALQUILO COMEDOR ESPLENDIDO eléctricos, casa seria, Corrientes piso 1o, izq.

ALQUILASE UNA SALITA Y UNA olta para hombres solos, Malabero 2528.

ALQUILO PIEZA AMUEBLADA caballero, en familia decente, cho 336.

ALQUILASE SALA AMUEBLADA ra, 6 2 caballeros, Rivadavia patio, entrada, Bustamante

ALQUILANSE PIEZAS BIEN AMUEBLADAS separadas en casa de familia, 1731.

ALQUILASE piezas AMUEBLADAS caballero, único inquilino, Victoria 1519.

ALQUILASE PIEZA BIEN AMUEBLAda, á persona sola, con 2 pisos, fio, Venezuela 1946.

señores SE ALQUILA blada con pensión, Mendoza grano.

ALQUILASE ESPLENDIDAS muebles, Buena situación mero 1390.

ALQUILO PRECIOSA PIEZA casa de corta familia, resta.

ALQUILANSE PIEZAS bles, para hombres 812.

ALQUILANSE 3 PI dencias en casa 3545, único inquilino.

ALQUILO SALA acomodado, casa 1110, piso 2o. izq.

ALQUILO DOS matrimonio, Bo za, Monserrat.

ALQUILO PIEZ caballero, Bo Monserrat.

ALQUILO PI ventana y no, Alsina 3872.

ALQUILASE blada en casa yen 1436.

ALQUILASE sin muebles mento 1677.

ALQUILASE lecho en 3038.

ALQUIL dor y ta 550.

ALQUI dos Río Bam

ALQUI na inquilin

ALQUILO HERMOSA SALA CON 3 vanidades, para hombres solos, barata, 30 $, Charcas 1279.

AGE EN CASA HONORABLE amueblada para dos caballeros donio, con pensión, Cerrito 240.

LASE SALA Y ANTESALA CON muebles con pensión á 3 ó 4 ó matrimonio, Bolívar 332.

LO COMEDOR SOLO O PIEZA da con balcón, Tucumán 1756, 1o. piso izq.

ULO SALA Y COMEDOR A PERsonas, con referencias, Esmeralda 1039, izq. v10

LLASE LINDA SALA BIEN amuebla, casa familia, Av. de Mayo 1197, sensor.

LASE A señor SOLO, HERMOSA

ALQUILER DE HABITACIONES

ALQUILASE HERMOSA SALA Y ANTEsala á matrimonio sin hijos ó personas mayores, único inquilino, casa amplia, y con todas comodidades, Santa Fe 2172.

COMPAÑERO DE PIEZA SE NECESITA, Alsina 1248. v8

COMEDOR GRANDE, ALQUILASE EN casa de familia, San Juan 2871. v8

COMEDOR, ALQUILO, UNICO INQUILIno, Ambrosetti 3758. v8

COMEDOR SE ALQUILA, SE DA COcina independiente, Cochabamba 2457. v9

CASA FAMILIA DECENTE SE ALQUIlan piezas á personas mayores, Rivadavia 1097. v8

COMEDOR CON 1 Ó 2 PIEZAS SE ALquila á mayores, único inquilino, Sáenz Peña 1472. v8

COMEDOR DIVIDIDO, ALQUILO A MAtrimonio con cocina y baño, único inquilino, Rmé. Mitre 1838. v9

COMEDOR ALQUILO DIVIDIDO EN 3, cocina y baño, matrimonio, único inquilino, B. Mitre 2015. v9

COMEDOR GRANDE ALQUILO BARAto, todas comodidades á personas mayores, casa familia tranquila, R. Peña 1218. v8

DOS PIEZAS CON TODAS COMODIDAdes á personas mayores, Alsina 1462. v8

DOS PIEZAS JUNTAS, A PERSONAS mayores alquilo, baratas, Suárez 1802. v8

DOS O TRES HABITACIONES juntas ó separadas y un taller 10x4, techo de vidrio se alquilan, Venezuela 1352. v8

DOS PIEZAS SE ALQUILAN CON COmodidades á matrimonio solo, único inquilino, veritas y tratar Jufré 486. v8

EN BELGRANO ALQUILO PIEZA CON muebles á dos, Gral. Paz 1661. v9

EN CASA SERIA, DE FAMILIA SIN chicos se alquila pieza á persona sola, Solís 682. v9

EN CASA DE FAMILIA ALEMANA SE alquilan piezas con pensión, Bolívar 371, dep. 8. v8

EN CASA DE FAMILIA DECENTE SE alquila piecita para hombre solo, Tatay 534, izquierda.

ESPLENDIDA SALA CON VENTANAS á la calle, con 1 ó 2 piezas, alquilo á mayores, no hay papel, Sáenz Peña 1672.

EN FLORES, PROVINCIAS UNIDAS 2031, á dos cuadras de Rivadavia, alquilase, con ó sin pensión, 2 piezas, muy acomodado. v10

EN CASA DE FAMILIA SE ALQUILA linda sala para dos caballeros, con ó sin muebles, con ó sin pensión, Doña Pepa 532, casa 16. v9

ENTRE RIOS 542, ALQUILASE BARato finda pieza con muebles, luz eléctrica, en casa decente y tranquila, único inquilino. v9

EN CASA TRANQUILA ALQUILASE hermosa habitación, para uno ó dos caballeros respetables, único inquilino, Sarmiento 2988, dep. 2. v8

FAMILIA DISTINGUIDA ALQUILA dormitorios amueblados con pensión á personas honorables, Paraguay 2024. v8

HAY SALA AMUEBLADA Y PENSION de 1a. clase en familia argentina, Sarmiento 2781.

LINDA PIEZA AMUEBLADA ALQUILO San Juan 1811. v

LINDA PIEZA PARA HOMBRES SOLOS Las alquilo, 30 $, Billinghurst 2550.

LINDA PIEZA ALQUILO A CABALLERO solo, 30 $, Piedras 1142.

LINDA SALA ESQUINA CON PUERTA independiente, alquilo, Sáenz Peña 297. v10

LARREA 1040, ALTOS, ALQUILO SALA y antesala, con ó sin muebles, baratas, casa particular.

PIEZA PARA DOS AMUEBLADA, PENsión, único inquilino, Esmeralda 75.

PIEZA AMUEBLADA, ALQUILO A UNO ó dos caballeros, Chacabuco 69.

PIEZA PARA HOMBRE SOLO, ALSINA 1882. v8

PIEZA PARA HOMBRE SOLO SE ALquila en 35 $, Victoria 848.

PIEZA AMUEBLADA, PARA PERSONA solo, se alquila 30 $, Maipú 882.

PIEZA PARA HOMBRES SOLOS SE alquila, Moreno 1967. v9

PIEZA AMUEBLADA PARA DOS CABAlleros, Corrientes 1038. v10

PIEZA SE ALQUILA PARA HOMBRE solo, Marcelo 95.

POR 18 $ ALQUILO BUENA PIEZA, San Juan 3083. v8

PIEZA SE ALQUILA A PERSONA SOlo, Rivadavia 2124. v8

PIEZA A HOMBRE SOLO ALQUILO, 8 del Estero 1339. v8

PIECITA ALQUILO A HOMBRE SOLO, Quintino Bocayuva 1049. v8

PIEZA AMUEBLADA SE ALQUILA A hombre solo, Rioja 1385. v8

PIEZAS BIEN AMUEBLADAS ALQUIlanse, Bulpacha 775. v11

PIEZAS AMUEBLADAS SE ALQUILAN á caballeros, Bulpacha 775. v11

PIEZA AMUEBLADA ALQUILO CON TOdas comodidades, Chacras 3287. v8

PIEZA ALQUILO URUGUAY 680. v8

PIECITA CON PENSION 45 $, PARAJEros 2 $ por día, Venezuela 595. v8

PIECITA MUY BONITA, AMUEBLADA, hombre solo, 40 $, Méjico 1124. v8

PIEZA AMUEBLADA Y otra sin muebles se alquilan, Prov. Unidas 3524, Flores.

PIEZA CHICA, AMUEBLADA, SE ALquila á hombre solo, Sarmiento 822.

PIEZA AMUEBLADA á señor SOLO ALquilo en 35 $, Rivadavia 3158, 2o., izq.

PIEZAS AMUEBLADAS CON COMODIdades alquilanse con ó sin pensión, Cevallos 836 y Cangallo 1678. v8

PIEZA AMUEBLADA CON PENSION alquilo, agua, caliente, casa de familia, Lavalle 1982, French.

PIEZA SE ALQUILA, CON O SIN PENsión á mayores, Charcas 3326, 2o. piso, derecha.

PIECITA AMUEBLADA CON PENSION en casa de familia, alquilase en 45 $, Corrientes 2812. v8

PIEZA A HOMBRES SOLOS ALQUILO en casa de familia, precio módico, Moreno 2180. v8

PIEZA GRANDE A 1 Ó 2 HOMBRES, 25 $, con referencias, Belgrano 2040, dep. M. v8

PIEZA AMUEBLADA CON Ó SIN PENsión, alquilase á uno ó dos caballeros, Chile 616.

PIEZA A HOMBRES SOLOS EN 30 $, muy céntrica, Pasaje Piedad 15, primer piso, izquierda (al 1550 de B. Mitre). v9

PIEZA AMUEBLADA ALQUILASE A hombre, casa de familia, Venezuela 480. v10

PIEZA AMUEBLADA SE ALQUILA A matrimonio ó señoras, 1 chica, razón Valle 126. v9

PIEZA GRANDE, 2 VENTANAS, ALquilo á matrimonio ó hombre solo, casa chicha, único inquilino, Venezuela 1624, no hay papel. v8

POR UN PRECIO SUMAMENTE MODICO alquilo una pieza clara y bien ventilada, á dos ó tres hombres, también puede lavárseles ropa y plancharía de brillo, Pasaje Paz 75, depto. 3, p. 1. v8

SE ALQUILA PIEZA PARA HOMBRES, Alsina 2550, depto. 22.

SALA A LA CALLE SE ALQUILA, precio módico, Corrientes 924.

SE ALQUILAN UNA O DOS PIEZAS, 25 de Mayo 122, 2o. piso, derecha.

SALA A LA CALLE, CON PENSION Y ascensor, Venezuela 1120, 3o., derecha.

SALA Y ANTESALA ALQUILO, R. PEña 668. v10

SE ALQUILA PIEZA PARA HOMBRE solo, Defensa 344, dep. 8. v8

SE ALQUILA UNA PIEZA PARA señor solo. Lima 866, primer piso. v9

SE ALQUILAN DOS SALAS JUNTAS, Y con balcón, primer piso, Cangallo número 2293.

SE ALQUILA SALA CON MUEBLES A señora ó matrimonio con ó sin pensión, Bolívar 914.

SE ALQUILAN DOS PIEZAS CON BALcón á la calle, luz eléctrica y comodidades á personas mayores, Constitución 1329. v8

SE ALQUILA PIEZA CON Ó SIN MUEbles, con pensión para hombres solos, comida catalana, Corrientes 1256, piso 3o., dep. 8. v9

SE ALQUILAN PIEZAS Y DEPARTAmento independiente para escritorios, con toda clase de comodidades, Lavalle 944. v9

SE ALQUILA ESPLENDIDA SALA CON gran cocina independiente á persona sola ó matrimonio sin hijos, Yapeyú 531, esquina Venezuela.

SE ALQUILAN 2 PIEZAS AMUEBLADAS juntas ó separadas, para caballeros ó matrimonio sin pensión, únicos inquilinos, no hay papel, Paraná 481, altos. v8

SE ALQUILA UNA LINDA PIEZA CON comodidades á personas mayores, único inquilino, Independencia 4375, no hay papel.

SE ALQUILA PIEZA GRANDE, CON ventana, entrada independiente para familia sin criaturas, verla y tratar, Vlamonte 1557.

SE ALQUILA ESPLENDIDA SALA, para dos amigos, con pensión ó sin, y se dan medias pensiones 40 $. B. de Irigoyen 270, 2o. izquierda. v9

SE ALQUILA HERMOSA SALA DORMItorio con balcón casa inglesa, todo confort, sin pensión y linda pieza adentro, cocina si se necesita, Rivadavia 1585.

SALA D

INSTRUCCION PUBLICA

ACADEMIA "TRINIDAD" — Preparatoria y Comercial. Clases nocturnas. Matrículas abiertas. Cuba 1234.

OFICIOS DIVERSOS PEDIDOS

OFICIOS DIVERSOS OFRECIDOS

OFICIOS DIVERSOS PEDIDOS

OFICIOS DIVERSOS OFRECIDOS

OFICIOS DIVERSOS PEDIDOS

OFICIOS DIVERSOS OFRECIDOS

OFICIOS DIVERSOS PEDIDOS

OFICIOS DIVERSOS OFRECIDOS

OFICIOS DIVERSOS PEDIDOS

OFICIOS DIVERSOS OFRECIDOS

SERVICIO DOMESTICO FEMENINO

SERVICIO DOMESTICO FEMENINO

SERVICIO DOMESTICO FEMENINO

SERVICIO DOMESTICO FEMENINO

SERVICIO DOMESTICO FEMENINO

SERVICIO DOMESTICO FEMENINO

SERVICIO DOMESTICO FEMENINO

SERVICIO DOMESTICO FEMENINO

SERVICIO DOMESTICO OFRECIDO

SERVICIO DOMESTICO OFRECIDO

SERVICIO DOMESTICO OFRECIDO

SERVICIO DOMESTICO OFRECIDO

SERVICIO DOMESTICO OFRECIDO

SERVICIO DOMESTICO OFRECIDO

SERVICIO DOMESTICO OFRECIDO

SERVICIO DOMESTICO OFRECIDO

SERVICIO DOMESTICO OFRECIDO

MUCHACHO español DE 16 años RECIÉN venido, se ofrece, sabe leer y escribir. Uspallata 1361. v8

MATRIMONIO SE OFRECE JOVEN EL entiende algo de cocina y ella para lavandera y otros quehaceres. Tucumán 1480

MATRIMONIO DE TODA CONFIANZA. se ofrece para criar un niño á biberón ó á despecho, Belgrano 2311, pieza 12. v10

MATRIMONIO PORTUGUÉS SIN HIJOS se ofrece, mujer buena cocinera, él quintero, para campaña, da informes de su competencia. San Martín 1146.

MUCAMAS DOS SE OFRECEN MUY competentes con buenas recomendaciones para comedor y adentro, de buena presencia, ó niñera. Victoria 2109.

MUCAMA PRACTICA DE BUENA PRESencia, se ofrece para adentro en casa particular, dirigirse por carta ó personal, Serrano 742, P. L. v9

MATRIMONIO SIN HIJOS SE OFRECE para cuidar casa, escritorios, colegio, tiene buenas referencias, sgo. del Estero núm. 673. v10

MATRIMONIO JOVEN, SIN HIJOS, se ofrece para hotel, ambos mozos, prácticos, recomendados, ciudad ó campaña. Cnel. Suárez 1022, J. L.

MATRIMONIO PRACTICO PARA HOtel ó casa de pensión se ofrece, mozo y mucama, sabiendo hablar francés, calle Loria 2682. v10

MATRIMONIO ARAGONES, SE OFRECE formal, recomendado, para estancia, él quintero y ella cocinera, tratar Victoria 2241. v9

MUCAMO O PORTERO, SE OFRECE con muy buen certificado, por carta ó personalmente, Fernando Sáenz, Saenz Peña 420. v9

MATRIMONIO ITALIANO SE OFRECE, él quintero y ella cocinera, lavandera ú otra cosa, sin pretensiones, dirigirse Humberto I 1044. v10

MATRIMONIO ITALIANO, PIAMONTÉS sin hijos, se ofrece, ella para la cocina y él de cualquier trabajo. San Martín 1154.

MUCHACHA JOVEN, española, FORMAL y tiene buenas recomendaciones, recién venida, acompañada de su padre, se ofrece para mucama de adentro. Alsina 1284.

MUCAMA PARA ADENTRO SE OFRECE, con buena recomendación, entiende de planchado de señora, vascoespañola, Andes 1212. v8

MATRIMONIO SE OFRECE LA MUJER cocinera y el marido chauffeur para la ciudad ó el campo, dirigirse por carta calle Rondeau 2484, M. Gutiérrez. v9

MATRIMONIO MUCAMOS DE PROFEsión, se ofrecen para hotel, con buenos certificados, dirigirse Paraguay 946, F. A, piezas 7. v10

MATRIMONIO SE OFRECE PARA ciudad ó campo, dirigirse por carta ó personalmente á C. Rodrigues, Rivadavia 2872.

MUCAMA DE BUENA PRESENCIA, vasco-española, se ofrece, dirigirse por carta ó personalmente, Giribone 1586, Villa Ortúzar. v8

MATRIMONIO FRANCES, JOVEN, SIN hijos, se ofrece de casero, para el campo criar aves, hacer manteca, etc., Galan, 660 Reconquista, dep. 2. v8

MATRIMONIO SIN HIJOS SE OFRECE para encargados de casa, con garantías y buenas recomendaciones, tratar Av. de Mayo 1042, 1o. piso, U. T. 5, Libertad. v9

MATRIMONIO SOLO PIAMONTES, ella cocinera á otro trabajo casa, el marido buen servicio, entiende de jardín, pueden dar buenas informes, se ofrece. Vera 237. v10

MATRIMONIO español, SIN HIJOS, se ofrece para encargados de departamentos ó cuidar casa particular, tiene buenas referencias y recomendaciones, F. M, 33 Poste Restante, correo central.

MATRIMONIO FORMAL, español recién llegado, con dos hijos, uno de 22 años y otro de 15, se ofrecen para todo trabajo, él para portero y ella para cocinera ú otro servicio, dirigirse Acevedo 2863.

MATRIMONIO SOLO SE OFRECE, LA señora cocina y el marido para portero ú otro trabajo, para la ciudad ó pueblo cerca, tienen recomendaciones, Tucumán 1067, pieza 17. v8

MATRIMONIO JOVEN, DE 24 años, italiano, desea colocarse, él buen jardinero y quintero y la señora entiende algo de cocina, y mucama, Rametto Antonio, Mitre 877. v10

MATRIMONIO español SIN HIJOS Y recomendado se ofrece, la señora sabe cocinar y demás quehaceres de casa, él mucamo y entiende de lavar coches, Bmé. Mitre 1056.

MATRIMONIO PIAMONTÉS CON 2 CHIcos de 5 y 30 meses se ofrece para la ciudad ó pueblo cercano, ella cocinera sencilla y él cualquier trabajo, escribir Basso, Seguroja 800, Floresta.

MUCAMA SE OFRECE DE COMEDOR O de adentro para matrimonio ó corta familia, sabe bien su obligación, por carta personalmente, Tronador 1188, Villa Ortúzar, Urquiza 84.

MATRIMONIO DECENTE Y HONRADO sin hijos, con buenos certificados se ofrece, buena cocinera, económica y portero de buen carácter, dirigirse por carta ó personalmente, Serrano 742.—M. F.

MATRIMONIO SE OFRECE, ELLA COcinera y él mucamo ó para ayudar á los quehaceres de la casa. Pocas pretensiones, por carta ó personalmente, á T., Cabildo 2525, Belgrano.

MATRIMONIO JOVEN DEL ALTA Italia, sin hijos, recién venido, desea colocarse juntos, ciudad ó campo; él mucamo, práctico caballos y chauffeur; ella guardaropa, cocinera ó mucama; Dorrego 846.

MATRIMONIO JOVEN Y SIN HIJOS se ofrece para caseros ó encargados de casa, con certificado é informes, tratar, Cerrito 425, 1er. piso, pieza núm. 9, A. Fernández. v8

MATRIMONIO SIN HIJOS Y CERTIFIcados se ofrece para ciudad ó afuera, ella cocinera, él herrero ó cualquier otro trabajo, dirigirse Arce 244, Caditas Belgrano—R. Hernández. v8

MATRIMONIO español SIN HIJOS, bien recomendado, se ofrece, ella buena cocinera, sabe lavar y planchar y él cualquier trabajo, sabe leer, escribir bien por carta ó personalmente, Defensa 729, altos. v8

MATRIMONIO JOVEN, SIN HIJOS, españoles, se ofrecen, ella para todo trabajo, entiende un poco de cocina, él para portero ó sereno, sabe leer, es bueno para la capital ó campo, Díaz Vélez 3357. v10

MATRIMONIO SIN HIJOS DE BUENA presencia, se ofrece, la mujer entiende de cocina ó mucama y otros quehaceres, el marido quinto, jardinero ú otros trabajos, con buenas recomendaciones, Cayena 54, Flores, altura de Rivadavia 5900. v9

MATRIMONIO español, SIN HIJOS, con buenas recomendaciones se ofrece, ella cocinera ó mucama, sabe lavar, planchar y coser, y él portero ó para limpieza y mantenedor ó cualquier otro trabajo, ocupación Defensa 729.

MATRIMONIO PARA ESTANCIA, EL buen oficial carpintero con herramientas, sabe de herrero y manil, inteligente para los trabajos de estancia, ella cocinera, ocurrir Pasaje Popular Propio, No. 7, José Fonticiba. v9

MATRIMONIO VASCO español SIN HIjos se ofrece, para estancia, él entiende de quinta y cuidar toros á galpón y ella cocinera buena, llevan 6 años en el país, ó cerca de buena presencia, por carta ó personalmente Victoria 1788. v9

MATRIMONIO ORIENTAL, SERIO Y con recomendaciones, se ofrece para atender también, de viajeros ó casa de matrimonio solo, en cambio del servicio de la mujer que es práctica en quehaceres domésticos, por pieza y comida para el marido, que trabaja afuera y algún pequeño sueldo, dirigirse por carta á Sr. C., Garay 2573.

NIÑERA SE OFRECE DE 15 años, Juncal núm. 3058. v9

NIÑERA Y ALGUN OTRO QUEHACER se ofrece, Tacuarí y Tres 156.

NIÑERA O MUCAMA JOVEN SE OFRece, Cochabamba 593.

NIÑERA SE OFRECE, DE 15 años, PARA casa de familia decente, Castelli 358.

PLANCHADORA COMPETENTE PARA casa de familia, por más ó por día, Salguero 1112. v9

PEON DE COCINA SE OFRECE PARA familia ó restaurant, bien práctico, dirigirse Colombres 330.

PLANCHADORA Y LAVANDERA OFREcese para casa de familia, tratar por carta, Estados Unidos 2357. v10

PADRE E HIJA SE OFRECEN, EL PAra todo trabajo, ella niñera, dirigirse á Santos Aldasoro, Hotel de Inmigrantes.

PORTERO, MUCAMO O PARA SERVIcio de cocina, bien recomendado, se ofrece, Solar 3485. v8

PORTERO PRACTICO DE DEPARTAmentos ó particular se ofrece, entiende de ascensor y luces, San José 1845, J. F.

PORTERO FORMAL, español, CON buenos informes, se ofrece para casa particular ó portería de departamentos, dirigirse á R. A., Rioja 449, dep. 13.

PORTERO Y MUCAMO SE OFRECE, casa particular ó consultorio médico, con buenas recomendaciones, dirigirse por carta ó personalmente, Uspallata 439.

SE OFRECE señora FARA CUIDAR enfermo; ciudad ó campo, Bolívar 1135.

SE LAVA Y SE PLANCHA PARA afuera, Pereyra Lucena 36, capital.

SE OFRECE MUCAMA CON BUENAS recomendaciones, Montes de Oca 878.

Señora FORMAL SE OFRECE PARA todo trabajo, dirigirse, Méjico 1499.

SE OFRECE niñera O MUCAMA CON recomendaciones, Méjico 669, pieza 13.

SE OFRECE, señorita, ITALIANA, COCInera, de buen trabajo, Paraguay 3113.

SIRVIENTA RECIEN VENIDA SE ofrece para todo trabajo, Cochabamba 451.

Señora JOVEN SE OFRECE PARA COcina sencilla, sin ropa, Méjico 2084.

SIRVIENTA SE OFRECE, PARA MAtrimonio solo, manejar cocina, Cerrito 1744.

SE OFRECE SIRVIENTA PARA TODO trabajo ó mucama, Suárez 1417.

SERVICIO DOMESTICO OFRECIDO

SE OFRECE COCINERA CON BUENAS recomendaciones, Larrea 729.

SIRVIENTA SE OFRECE, ENTIENDE de cocina, Mitre 1064.

SE OFRECE COCINERA PARA CORTA familia, Artes 2850, Belgrano.

SE OFRECE MUCHACHA DE 17 años, tratar Paraguay 1925.

SE OFRECE MUCAMA FORMAL GENEral, Gral. Urquiza 187.

SIRVIENTA SE OFRECE PARA TODO trabajo, Venezuela 1468, pieza 6.

SE OFRECE MUCAMA, BULNES 1869.

SE OFRECE MUCAMA, BOLIVAR 880.

SE OFRECE SIRVIENTA española PAra todo trabajo, Victoria 338.

SIRVIENTA PARA CORTA FAMILIA, se ofrece, Lavalle 1423.

SE OFRECE SIRVIENTA PARA MAtrimonio, Rodríguez Peña 175.

SE OFRECE SIRVIENTA PARA TODO trabajo, Espinosa 2438.

SE OFRECE AMA PRIMERIZA, LECHE de un mes, Larrea 923. v10

SE OFRECE COCINERA VASCO-española ó mucama, Cerrito 131.

SE OFRECE SIRVIENTA PARA TODO trabajo, entiende de cocina, Méjico 1577

SIRVIENTA SE OFRECE PARA TODO trabajo, Andes 1049, pieza 10.

SIRVIENTA SE OFRECE PARA TODO trabajo, sabe de todo, Ecuador 972.

SE OFRECE MUCHACHA DE 17 años, calle Sarmiento 2267, pieza 29.

Señora FRANCESA SE OFRECE PARA trabajar medio día, Loria 1652. v10

SE OFRECE MUCAMA MUCHACHA JOven, española, San José 1278.

Señora SE OFRECE PARA TRABAJAR por horas, Méjico 1166, pieza 5.

Señora FORMAL SE OFRECE PARA lavandera, Piedras 1268, pieza 56.

SIRVIENTA SE OFRECE CON BUENAS recomendaciones, Andes 2429, Palermo.

SIRVIENTA HIJA DEL PAIS JOVEN, se ofrece, Cochabamba 2270.

SIRVIENTA SE OFRECE, PARA TODO trabajo, Humahuaca 1267. v9

SIRVIENTA PARA COCINERA Ó MUCAma se ofrece, Ituzaingó 351 v9

SE OFRECE señora PARA PERSONA sola, Alsina 1263.

Señora SE OFRECE, PARA CUIDADO de casa de persona sola, San José 1515.

Señora SE OFRECE PARA LAVAR Y planchar por día, Moreno 3472.

SE OFRECE SIRVIENTA PARA TODO trabajo, Alsina 1287, al fondo.

SE OFRECE COCINERA SIN CAMA, Ituzaingó 858, pieza 13.

SE OFRECE MUCAMA PARA CASA DE familia, Salta 1231, pieza 19.

SIRVIENTA SE OFRECE, PARA CUALquier trabajo, Perú 931.

SIRVIENTA española, CON UN año EN el país, se ofrece, San Juan 402.

SE OFRECE señora POR MEDIO DIA, Pichincha 773.

SE OFRECE UNA SIRVIENTA, RINCON 641. v10

Señora SE OFRECE PARA CUIDAR una nena de 3 años, Santa Fe 1532.

Señorita SE OFRECE PARA SERVICIO de matrimonio solo, constitución 3302.

SIRVIENTA SE OFRECE, BALCARCE 547, pieza 1a.

SIRVIENTA SE OFRECE, SALTA 370, para corta familia.

SIRVIENTA SE OFRECE PARA TODO trabajo, española, Defensa 735, pza. 59.

SE OFRECE MUCAMA PARA CORTA familia, Rivadavia 580, C. R. v9

SIRVIENTA SE OFRECE, SALTA 1071. v9

SE OFRECE señora PARA CRIAR EN su casa, Palermo 46.

SE OFRECE MUCAMA O niñera, SABE lavar y planchar, Cnel 1370.

SIRVIENTA SE OFRECE CON niña DE 9 años, Rincón 782.

SE OFRECE UNA MUCAMA FORMAL 45 5, Gurruchaga 695. v9

SIRVIENTA PARA TODO TRABAJO SE ofrece, Tacuarí 974.

SIRVIENTA SE OFRECE O MUCAMA general, Belgrano 281.

SE OFRECE UNA SIRVIENTA, CAONA 573. v10

SIRVIENTA SE OFRECE, ENTIENDE de cocina...Michay 1052. v9

SE OFRECE señorita PARA TODO trabajo; Colodrero 3358, Villa Urquiza.

SIRVIENTA FORMAL SE OFRECE PAra todo trabajo, Moreno 1178. v10

SIRVIENTA española SE OFRECE, sabe bien cocinar, Piedras 1268.

SIRVIENTA SE OFRECE, PARA HOTEL ó de mucama, Alsina 3336. v11

SIRVIENTA QUE ENTIENDA DE COcina, sin cama, se ofrece, Saavedra 935.

SE OFRECE UNA LAVANDERA, GUAtemala 4446.

SE OFRECE SIRVIENTA PARA TODO trabajo, Alsina 1351.

SIRVIENTA SE OFRECE O MUCAMA general, Sarmiento 1551.

SIRVIENTA PARA TODO TRABAJO SE ofrece, Beruti 419. v9

SE OFRECE COCINERA, PARA COCINA sencilla Bustamante 347. v9

SE OFRECE MUCAMA SERIA, CON REcomendaciones, Moreno 723.

SIRVIENTA DE 40 años, SE OFRECE para todo servicio, Cochabamba 318.

SIRVIENTA SE OFRECE PARA TODO trabajo, Cochabamba 900.

SE OFRECE SIRVIENTA PARA TODO trabajo, Piedras 1288, pieza 86.

SE OFRECE señora PARA TRABAJAR por horas, Piedras 1268, pieza 50.

SIRVIENTA SE OFRECE PARA TODO trabajo, Tucumán 1563, al fondo.

SIRVIENTA SE OFRECE PARA TODO trabajo, Paraná 744, pieza 20.

SE OFRECE UNA señora FORMAL PAra todo trabajo, Avellaneda 1499. v9

SIRVIENTA RECIEN VENIDA SE ofrece á niñera, Gutiérres 2784. v9

SE OFRECE SIRVIENTA, RIVADAVIA 2532, v8

SE OFRECE AMA PARA CRIAR EN casa, tratar Humberto I 1870. v8

SE OFRECE vasco-española PARA MUcama, Moreno 754 v8

SIRVIENTA PARA TODO TRABAJO se ofrece Balcarce 465, pieza 12. v8

SIRVIENTA SE OFRECE PARA MATRImonio solo, Australia 1576. v9

SIRVIENTA española DE 18 años SE ofrece, calle Bonpla 827. v8

SIRVIENTA SE OFRECE, SALGUERO 559. v9

SE OFRECE niñera CON BUENAS REcomendaciones, Defensa 339 v9

SE OFRECE UNA COCINERA, HUMberto 726. v8

SIRVIENTA SE OFRECE, PARA TODO servicio, Caseros 1587. v9

SIRVIENTA O MUCAMA RECIEN LLEgado, se ofrece, Venezuela 1717. v8

SE OFRECE señora VASCO-española para todo servicio, Lima 1161. v8

SIRVIENTA PARA niñera O MUCAMA SE ofrece, Rincón 458. v8

SE OFRECE MATRIMONIO, COCHERO y cocinera, Paso 172 v8

SIRVIENTA SE OFRECE SERIA, CHIle 1319. v8

SIRVIENTA SE OFRECE, HIDALGO 843, para todo servicio. v9

SIRVIENTA SE OFRECE CON O SIN chico, Patagones 835, pieza 76. v8

SE OFRECE SIRVIENTA PARA TODO servicio, Venezuela 3193 v9

SIRVIENTA española, SE OFRECE PAra todo servicio, California 176. v9

SE OFRECE JOVEN ITALIANA, MUCAma ó niñera, Solís 417 v8

SE OFRECE SIRVIENTA O MUCAMA española, de 30 años, Balcarce 329

SIRVIENTA SE OFRECE, PARA TODO trabajo, con recomendaciones, Oro 2411.

SE OFRECE SIRVIENTA PARA TODO trabajo, menos cocina, Bermejo 261

SIRVIENTA SE OFRECE, PARA MUCAma, con recomendaciones, Cangallo 1470.

SE OFRECE MUJER FORMAL, SERIA, para todo trabajo, Córdoba 2525. v8

SE OFRECE COCINERO español, FORmal, restaurant ó fonda, Chile 1371. v9

SIRVIENTA SE OFRECE PARA CUALquier trabajo, Alsina 1571, pieza 7. v8

SE OFRECE COCINERA VASCA, DIRIgirse por carta, Corrientes 1378, dep. 9. v10

SE OFRECE PEON DE LIMPIEZA PAra familia, recomendado, Quito 4200. v9

Señorita, VASCA, SE OFRECE PARA mucama ó niñera, Venezuela 1411 v10

SE OFRECE COCINERA ARGENTINA, con hija de 16 años, Ecuador 821 v9

SE OFRECE SIRVIENTA PARA TODO trabajo menos cocina, Agrelo 3357. v9

SE OFRECE UNA MUCAMA vasco-española, para todo trabajo, Vera 670. v10

SIRVIENTA española SE OFRECE PARA todo trabajo, recomendado y con pieza para el marido, Montevideo 731.

SIRVIENTA SE OFRECE, CON BUENAS recomendaciones, Bernardo de Irigoyen 447.

SERVICIO DOMESTICO OFRECIDO

Señorita SE OFRECE PARA COCINA, Y todo trabajo corta familia, Perú 544.

SE OFRECE SIRVIENTA DESEA CASA seria, Progreso 1761. v8

Señora SOLA FORMAL SE OFRECE para todo trabajo, Castro Barros 2167. v9

SE OFRECE señora PARA CUIDAR ENfermo, ciudad ó campo, Bolívar 1135.

SE OFRECE MUCAMA DE ADENTRO, Paseo de Julio 105, fondo de la Amistad. v9

SE OFRECE COCINERA, PARA MATRImonio solo, argentina, Darwin 1059. v9

SIRVIENTA española RECIEN VENIDA se ofrece para corta familia, Luca 1721. v9

SE OFRECE COCINERA ARGENTINA con buena recomendación, Larrea 1510. v11

Señora VIUDA JOVEN, EDUCADA DEsearía acunder casa de persona soltera y distinguida, Poste Restante 80 M. P.

SIRVIENTA PARA TODO TRABAJO, sabiendo algo de cocina, se ofrece para matrimonio solo, Colombres 462, dpto. 1.

SE OFRECE SIRVIENTA O MUCAMA para corta familia, con recomendaciones, Cabrera 2299.

SIRVIENTA SE OFRECE PARA TODO trabajo, Sáenz Peña 1799 esquina Progreso.

SE OFRECE JOVEN PARA PORTERO ó mandados, tiene buenas recomendaciones, Butnes 2758.

SIRVIENTA FORMAL SE OFRECE POR medio día de trabajo, ó por algunas horas, Chile 1317.

SE OFRECE UNA MUCHACHA COMO mucama, para corta familia, sería, tratar Sadvedra 1051, sabe coser, da informes.

SE OFRECE AMA CON LECHE DE DOS meses, ocurrir Asunción 157, Avellaneda.

SE OFRECE UNA MUCAMA QUE SAbe bien su obligación, en Belgrano, Andes 2969.

SIRVIENTAS SE OFRECEN MUCAMA, y cocinera, vasca é italiana, Amambay 184.

SE OFRECE MUCAMA DE 18 años PAra hotel ó casa de corta familia, Chacabuco 831.

Señora DE CONFIANZA SE OFRECE para cuidar un chico en su casa, Paseo Colón 1331

SE OFRECE BUENA COCINERA, DE profesión, con buenas referencias, con retiro, Arenales 2347. v9

SE OFRECE MATRIMONIO SIN FAMIlia, para quintero, la señora sabe de cocina, San Juan 3123.

SE OFRECE UNA COCINERA CON buenas recomendaciones, Santiago del Estero 1492, pieza 12.

SE OFRECE SIRVIENTA PARA TODO trabajo de corta familia ó para niñera Venezuela 3945. v9

SIRVIENTA SE OFRECE, PARA CORTA familia, sabe algo de cocina, Liniers 1662.

SE OFRECE AMA PARA CRIAR UN chico en su casa, con ó sin el pecho, con buena leche, Herrera 1191.

SE OFRECE UNA SIRVIENTA española para todo trabajo ó mucama de adentro, Aristóbulo del Valle 1348.

SE OFRECE UNA LAVANDERA PARA lavar y planchar ropa de fonda ó peluquería, Aristóbulo del Valle 915. v9

SE OFRECE UN PORTERO CON LAS recomendaciones que deseen, 40 años de edad, Méjico 1394, piso alto. v9

SIRVIENTA SIN PRETENSIONES, para todo servicio, se ofrece con chico de 6 años, Rivadavia 2345, pieza 2.

SE OFRECE MUCHACHO de 13 años de edad para mandados ó cualquier trabajo, Cevallos 842, dep. 14.

SE OFRECE AMA CON LECHE DE 2 meses, italiana, joven de 24 años, Rosario 1057.

SE OFRECE SIRVIENTA RECOMIENDAda, sabe de cocina, matrimonio solo, decente, Carlos Calvo 2166. v9

SE OFRECE señora PARA CUIDAR CHIcos, Belgrano 147, tratar J. López, Villa Klein, estación Ballester.

SE OFRECE MUJER JOVEN, RECOMENdada, habla francés y castellano, Cabrera 3220.

Señora FORMAL DESEA TOMAR UN niño ó niña para criar, de un año, Suárez 1647.

SE OFRECE señorita PARA MUCAMA de adentro, sabe planchar, Progreso 251.

SE OFRECE AMA PARA CRIAR UN chico en su casa, Esperanza 1093, Floresta.

SE OFRECE COCINERA Y REPOSTEra argentina bien recomendada, sin cama, Estados Unidos 2279.

SE OFRECE señora PARA CRIAR UN niño ó niña de pecho, tratar Lorena 2652, Villa Ortúzar.

SE OFRECE señora CON niña DE 4 años para señor ó señora, Sarmiento 2267, pieza 29.

Señora JOVEN ITALIANA SE OFRECE para todo trabajo, sin pretensiones, entiende de cocina, Victoria 1460. v10

SE OFRECE MUCAMA DE ADENTRO Ó señorita, para acompañanta, Victoria 3090.

SE OFRECE MUCAMA DE COMEDOR Ó de adentro práctica, con recomendaciones Victoria 3060

SE OFRECE señorita JOVEN PARA TODO trabajo y lavandera, Venezuela 1468, pieza 29.

SE OFRECEN DOS MUCHACHAS PAra lavar en taller ó casa particular San José 1273.

SIRVIENTA ARGENTINA SE OFRECE con buenas recomendaciones, Bolívar 687 dpto 1ro. v9

Señora SE OFRECE PARA CUALQUIER trabajo por día, ó medio día, Liniers 1475. v9

SE OFRECE señora PARA LOS QUEhaceres de casa, sin cama, Rivadavia 3230.

SE OFRECE SIRVIENTA FORMAL, QUE entiende de cocina ó cocinera para corta sencilla, Tacuarí 974.

Señora FORMAL SE OFRECE PARA cocina y otros quehaceres, Chile 554, altos. v9

SIRVIENTA FORMAL SE OFRECE POR medio día ó más horas, B. Mitre 1485, dep. 8.

SE OFRECE MUCHACHO PARA PEON de cocina, Bolívar 571, pieza 9, de 17 años.

Señora JOVEN, española SE OFRECE para cosa de corta familia, con pieza para el servicio, Nahuel Huapi 3229 v10

SE OFRECE UNA SIRVIENTA POR hora con recomendación, Billinghurst núm. 1421

SE OFRECE señora PARA CUIDAR UN chico en su casa, con todo esmero, calle Sáenz Peña 1814.

SE OFRECE HOMBRE FORMAL PARA cualquier trabajo, buenas recomendaciones, Thames 1749, iniciales T. E.

SIRVIENTA SE OFRECE PARA TODO trabajo, informes Venezuela 1468, pieza 40

SIRVIENTA JOVEN SE OFRECE PARA todo, entiende de cocina, para matrimonio solo ó poca familia, Méjico 1868, alto.

SE OFRECE SIRVIENTA PARA TODO trabajo con recomendaciones, Sáenz Peña 1147

SIRVIENTA española, SE OFRECE PAra matrimonio solo ó para familia, Rivadavia 1177

SE OFRECE señora ASEADA, SOLAmente para cocina sencilla, Bolívar 1135 v10

SIRVIENTA SE OFRECE, PARA TODO trabajo de corta familia, Venezuela 1469

SIRVIENTA FORMAL SE OFRECE, PAra todo trabajo menos cocina, vá al campo, es obediada, Méjico 671. v8

SIRVIENTA JOVEN, SE OFRECE PAra matrimonio ó corta familia, tratar personalmente, Defensa 1241.

SIRVIENTA española, SE OFRECE PAra todo trabajo, con un poco de práctica de cocina, Piedras 320

SE OFRECE MUCAMA O niñera, BUEnas recomendaciones, Venezuela 1468, pieza 3 v9

SE OFRECE UNA MUCHACHA VASCA para mucama, sabe planchar, Castro 1175 v10

SE OFRECE UN MATRIMONIO español, ella cocinera competente y él portero ó cualquier trabajo, Chile 1359

SE OFRECE señora, LAVAR Y PLANchar en familia ó hotel, Lima 1239, M. O R

SE OFRECE SIRVIENTA PARA CUALquier trabajo de corta familia, B. Mitre 2108, altos. v9

SE OFRECE SIRVIENTA SIN PRETENsiones, con chico de dos años ó sin él, Cochabamba 1211. v9

SE OFRECE señora DE 50 años, SABE cocinar y para todo trabajo, Bolívar 131, piezas 23.

SE OFRECEN DOS SIRVIENTAS ITAlianas se prefieren juntas, tratar personalmente Pavón 2640.

SIRVIENTA PARA TODO TRABAJO SE ofrece, entiende bien de cocina, para corta familia, Hernandarias 1982, Boca.

SE OFRECE MUCHACHA española DE 14 años de edad, para familia, Morono 1479, pieza 8 v9

SIRVIENTA FORMAL CON UN niño SE ofrece para acompañar señora ó poca familia, Potos. 71.

SIRVIENTA SE OFRECE, PARA TODO trabajo y entiende bastante de cocina, Paraguay 2857, pieza 15.

Señora JOVEN Y PRACTICA, HABLA francés, se ofrece para mucama de hotel en la capital, E. F., Corrientes 1181

SE OFRECE COCINERO O AYUDANTE de cocina, español, recién llegado, hombre formal, Defensa 1681. v9

SIRVIENTA JOVEN Y PRACTICA PAra toda menos cocinar se ofrece, Sud-pueba 316.

SERVICIO DOMESTICO OFRECIDO

Señora FORMAL SE OFRECE PARA todo trabajo sabe algo de cocina ó lavandería, Moreno 902.

Señora FORMAL SE OFRECE PARA ama de llaves, con buenas recomendaciones, Pérrito 326. v10

Señora SE OFRECE, DE 11 A 3, PARA cualquier trabajo, 10 $ por mes y comida, Corrientes 1778.

SE OFRECE AMA, LECHE ABUNDANte, para criar en su casa, Ituzaingó 176.

SIRVIENTA SE OFRECE, ENTIENDE de cocina, Urquiza Victoria 2054, altos, pieza 14.

SE OFRECE SIRVIENTA O MUCAMA para todo trabajo menos cocinar, calle Brandsen 244, Boca.

SE OFRECE MATRIMONIO español SIN hijos, ella para mucama y él para todo servicio, 25 de Mayo 498.

Señora FORMAL SE OFRECE PARA ayudar en los quehaceres de familia, R. Peña 1183. v10

SIRVIENTA FORMAL SE OFRECE PAra mucama ó niñera en casa seria, filares 2202. v9

Señora FORMAL SE OFRECE PARA todo trabajo, entiende de cocina, Patagones 835, L. C. v9

SE OFRECEN DOS HERMANAS PARA sirvientas, desean colocarse juntas ó separadas, Tacuarí 271.

SIRVIENTA SE OFRECE, PARA TODO servicio, que entienda de cocina, Humberto 387.

Señora SE OFRECE PARA TODO TRAbajo menos lavado en la cama, para corta familia, tratar Vírgenes 374.

SIRVIENTA JOVEN CON RECOMENdación y presentada por su familia se ofrece, Lambaré 1070 v10

SE OFRECE señorita DE 14 años PARA todo trabajo de corta familia, Maza 1730. v10

SE OFRECE COCINERA Ó MUCAMA, con recomendaciones, española, Parricios 1353. v10

Señora DECENTE DESEA CRIAR UN niño ó niña con mamadera, Catamarca 640, pieza 23 v10

SE OFRECE MUCAMA DE ADENTRO, para matrimonio solo, buenos informes, E. Unidos 310, tratar personalmente v8

SIRVIENTA SE OFRECE, ENTIENDE de cocina y otros quehaceres, España 684, Barracas al Norte. v8

SE OFRECE niñera Y MUCAMA, bien recomendada, va al campo, Canning 2370. v8

SIRVIENTA española, SE OFRECE A todo servicio, entiende algo de cocina, con ó sin cama, San Carlos 3558. v8

SE OFRECE AMA DE LECHE PARA criar en su casa, italiana, Andes núm. 1040. v9

SE OFRECE MUCHACHA PARA TODO trabajo en casa de corta familia, Humberto I 1076, dep. 2o. v8

SE OFRECE MUCAMA O SIRVIENTA con buenas recomendaciones, Sgo. del Estero 156. v8

SE OFRECE HOMBRE FORMAL PARA todo trabajo, 24 años, Santo Domingo 982, B al Norte. v8

SE OFRECE MUCAMA O COCINERA que sabe hablar en francés, Acevedo 1230. v8

SE OFRECE MUCAMA O niñera, CON buenas recomendaciones, Cochabamba 1020. v8

SE OFRECE señorita ITALIANA PARA mucama general, con buenas recomendaciones, Gualeguay 813, Barracas. v8

SIRVIENTA FORMAL SE OFRECE PARA todo servicio, entiende de cocina, Patagones 1270. v8

SE OFRECE señorita PARA PLANCHAR y lavar, para casa particular, dirigirse por carta, E. Unidos 1257. v11

SE OFRECE SIRVIENTA, QUE ENTIENde algo de cocina, San Antonio 669, Barracas. v8

SIRVIENTA JOVEN, SE OFRECE PARA mucama ó para todo trabajo de matrimonio solo, Chiclana 3385. v9

SIRVIENTA española O MUCAMA, PAra todo trabajo se ofrece, Paraguay 939. v8

SE OFRECE UNA AMA PARA CRIAR un chico de despecho, Carlos Calvo 780 pieza 4. v8

SIRVIENTA SE OFRECE PARA TODO trabajo, con recomendaciones, Canning núm. 2196. v8

Señora SE OFRECE PARA TODO TRAbajo, buenas recomendaciones, Saavedra 852. v9

Señora SE OFRECE PARA LIMPIEZA de escritorios ó para cuidarlo, por carta C. R, Belgrano 945, dpto. 8. v8

Señora SE OFRECE PARA LOS QUEHAceres de casa de persona sola, Tucumán 1745. v8

SE OFRECE señora PARA COCINA, DE 8 de la mañana á 3 de la noche y tiene niña de 15 meses, Canning 645. v9

SE OFRECE MATRIMONIO SOLO, COCInero y mucama, para fonda, Suárez 1412, Boca. v8

SE OFRECE MUCHACHO de 10 años, español, para mandados ó para compañía de alguna familia, Capdevila 3488. v9

SIRVIENTA QUE ENTIENDE DE COCIna para corta familia, se ofrece, Bolívar 863. v8

SE OFRECE MUCAMA DE ADENTRO con buenas recomendaciones, Viayes 824. v8

SE OFRECE señora VIUDA Y UNA CHIca, de 14 años, para servicio de poca familia ó persona sola, Prudan 24. v8

SIRVIENTA PARA TODO SERVICIO se ofrece, dirigirse por carta ó personalmente, Guardia Vieja 1869. v8

Señora SOLA, SE OFRECE PARA CUIdar señora anciana y ayudar á los que trabajan, Paraguay 2785. v8

SE OFRECEN señora TRES DIAS EN LA semana para lavar y planchar en casa particular, por carta Av. Alvear 119, J. H. v10

SE OFRECEN DOS MUCHACHAS LAvanderas para talleres ó casa particular, dirigirse á San José 1870, en el fondo.

Señora FORMAL DESEA CUIDAR UNO ó dos niños en su casa, desde uno á cinco años de edad, Borrego 2687, señora sola.

SE OFRECE AMA FRANCESA CON leche fresca de 2 meses para criar criatura en su casa, buenas recomendaciones, Patagones 2178

Señorita FORMAL SE OFRECE PARA ama de llaves ó para acompañar á la señora, entiende de modista, Sáenz Peña 1911, patio 2o.

SE OFRECE SIRVIENTA QUE ENTIENde de cocina, para matrimonio solo ó poca familia, tiene recomendaciones, Carlos Calvo 786, pieza 1.

Señora FORMAL CON INMEJORABLES referencias se ofrece para cuidar niña ó niño de 2 á 8 años en casa decente, Balcarce 1847, ciudad. v9

SE OFRECE COCINERA Ó MUCAMA con pieza para su marido ó dormir afuera, Pereira Lucena 38, frente al Hospital Rivadavia.

SE OFRECE MUJER FORMAL PARA cualquier trabajo ó lavandera, ó sirvienta ó mucama sin pretensiones y buenas recomendaciones, Reconquista 780.

SE OFRECE un español RECIEN LLEgado para mucamo de comedor de 22 años, con buenas recomendaciones, Alsina 3214. v9

Señorita SE OFRECE COMO MUCAMA de adentro ó de comedor, con buena presencia y recomendaciones, dirigirse Chile 1662

SE OFRECE COCINERA DEL PAIS, SAbe cocinar y hacer postres y masas de fiambres de donde ha estado y recomendación, Estados Unidos 2635

SE OFRECE señora VIUDA SOLA, PAra casa particular en modista corta por figurín, entiende de lencería, Bartolomé Mitre 4240, señora Mestras.

SIRVIENTA SE OFRECE PARA CORTA familia, entiende de cocina, para la ciudad ó campo, con una nena de 2 años, sin pretensiones, Cangallo 1991

Señora ARGENTINA, EDUCADA, OFREcese para ama de llaves ó dama de compañía, solo solfenda personas serias y decentes, Lima 933. v9

SE OFRECE HOMBRE PRACTICO para mucamo de comedor, con frac, buena presencia y buenas recomendaciones, Chacabuco 1050, fondo. v10

Señora FRANCESA SE OFRECE PARA todos los quehaceres de casa particular y sabe de cocina para la ciudad, calle Rondeau 2492. v9

SE OFRECE CHICA PARA niñera, DE 18 años ó para matrimonio solo, para el servicio, sin cama, Méjico 1460, pieza 7. v9

Señorita SE OFRECE PARA CASA DE familia, sin pretensiones, sabe coser y planchar, por carta ó personalmente, Perú 1751. v9

SE OFRECE señora FORMAL CON CHIco de 7 años, en casa seria, entiende de cocina, sin pretensiones, Cangallo 2083, B. Norte.

SE OFRECE señora ARGENTINA SIN pretensiones para todo trabajo entiende de cocina, con una chica de 3 años, con cama, Méjico 1444.

SE OFRECEN DOS señoras FORMALES de 30 á 35 años, una cocinera, otra para demás quehaceres de casa para la capital ó fuera, Méjico 524.

SE OFRECE señora PARA CUALQUIER trabajo, lo mismo por día que por hora, tiene muy buenas referencias, Sáenz Peña 1814.

SERVICIO DOMESTICO OFRECIDO

SE OFRECE UNA COCINERA, SIN CAma, si no hasta medio día, sabe su obligación, Paraguay 3247. v8

SE OFR

CONGRESO

CAMARA DE DIPUTADOS

RENUNCIA DEL SEÑOR BENEGAS

LICENCIAS ACORDADAS

PRESUPUESTO DE GASTOS

COMIENZO DE LA DISCUSION

Discurso del Ministro de Hacienda

CRITICAS DEL DIPUTADO JUSTO

OTROS ASUNTOS

La sesión de ayer fué presidida por el señor Avellaneda. A invitación de éste, la Cámara debía votar la minuta de comunicación al P. E., presentada por el señor Agote, en la reunión anterior y no votada entonces por falta de "quorum". El autor de la iniciativa manifestó que no era ya del caso que la Cámara se pronunciara sobre el particular, dados los términos en que se había recordado en la sesión pasada la cuestión de la higiene de los cuarteles. En consecuencia, dejóse de lado dicho asunto.

El señor Justo pidió que la presidencia diera curso á los asuntos entrados, prescindiendo de la formalidad de hacerlos conocer de la Cámara.

Se aceptó la renuncia que del cargo de diputado presentó el señor Benegas en atención á que sus múltiples ocupaciones le impiden cumplir con los deberes de la representación que investía.

Se concedió licencia con dieta: al señor Guevara, para faltar á diez sesiones, al señor Carbó, por quince días, como igualmente al señor Arancibia Rodríguez.

El señor Moreno hace saber de la Cámara haber aceptado el cargo de vocal del Consejo Nacional de Educación. Sobre este asunto pronunció palabras de impugnación el señor Palacios, y la presidencia lo destinó á estudio de la comisión de negocios constitucionales.

El señor Agote solicitó se tuviera presente para ser tratado en el orden de las preferencias que tiene la Cámara establecido, el asunto de la fusión de las empresas ferroviarias Gran Sud y Oeste, ya sancionado por el Senado.

—

Como á indicación del señor Justo á principios de la sesión correspondía tratar inmediatamente el presupuesto de gastos y la reforma á las leyes impositivas, el presidente de la comisión de presupuesto, señor Llobet, estuvo que primeramente correspondía el estudio de la tarifa de avalúos, de papel sellado, del proyecto impositivo á las bebidas alcohólicas y otros más que en número de nueve en total habían sido despachados por la comisión. Este criterio era lógico, desde que era menester saber las modificaciones que se sancionasen para poder sobre tal base asegurar el equilibrio del presupuesto de gastos que la comisión había despachado.

El señor Del Barco recordó que á esta altura del año no había absolutamente tiempo para discutir tales proyectos de leyes, pues la nación necesitaba urgentemente su ley de recursos y de gastos. Ante la presión de las circunstancias, correspondía en su concepto demorar hasta el lunes la consideración del presupuesto con objeto de que las comisiones de presupuesto de las dos Cámaras se pudieran poner de acuerdo en una planilla de modificaciones.

Como el señor Llobet no aceptara el temperamento propuesto desde que la comisión de presupuesto del Senado había asistido á las deliberaciones de la Cámara, circunstancia que no había podido alterar el criterio que aquélla tiene para considerar la cuestión entendía que correspondía entrar inmediatamente á estudiar el proyecto que había presentado con sus colegas de comisión.

El señor Gómez propuso que se aplazara la consideración de las leyes impositivas despachadas por la comisión para las sesiones ordinarias de Mayo, y que se sancionara el presupuesto de gastos á fin de que la administración nacional no quede privada de recursos. Como el señor Echeverry invitó al Ministro de Hacienda á que diera la opinión del Poder Ejecutivo sobre el particular, el titular de la cartera manifestó que era urgente la necesidad de la administración por tener un presupuesto. En cuanto al estudio de las leyes impositivas, sea que se hiciese éste inmediatamente después ó en el período próximo ordinario, hacía presente que estaba preparado para intervenir en el debate en cualquier momento, pero que era preferible que éste se planteara en seguida si se quería impedir los trastornos para la contabilidad fiscal y para el comercio derivados del hecho de poner en vigencia leyes impositivas en los últimos meses del año.

Como la votación fuera empatada, la presidencia reabrió nuevamente la discusión. El señor Peña sostuvo la conveniencia de sancionar primeramente las leyes impositivas para saber con qué recursos se podría contar en definitiva á fin de conservar equilibrio en el presupuesto despachado por la comisión, y también por la convicción que tenía de que, aprobado el presupuesto de gastos, se produciría inmediatamente la disgregación de la Cámara.

No obstante las razones aducidas por el mencionado diputado y el señor Llobet, la Cámara resolvió entrar á discutir primeramente el proyecto de ley de gastos.

DISCURSO DEL MINISTRO DE HACIENDA

Deseo hacer algunas apreciaciones sobre los resultados del último año financiero, para considerar en seguida brevemente el despacho de la comisión de presupuesto sobre el proyecto presentado por el Poder Ejecutivo.

Entre las apreciaciones de la hora presente, debe considerarse comprendida en primer término y á la par del establecimiento del voto en toda su verdad republicana, la regularización definitiva de nuestras finanzas, por medio de la más perfecta correlación entre los ingresos y los egresos, por la más íntima percepción de la renta, y por el abandono del uso del crédito como medio de equilibrar las cifras de la ley de gastos y recursos reservándolo para las grandes necesidades de excepción, que puedan ocurrir en todo país, ó para las exigencias mismas del progreso, y también la realización de grandes obras públicas, bajo un plan meditado y prudente, que exige todavía al país para despertar tantas fuentes de riqueza que conserva aún latentes en su vasto territorio.

¿En qué medida nos vamos acercando á tal aspiración? Creo que demostrará el camino realizado en este sentido por el Poder Ejecutivo y por la comisión de presupuesto.

Deberá rememorar algunas cifras y datos, no porque crea que debe admirarse mirando el pasado, ni mucho menos pretendiendo hacer críticas, al contrario, porque no es posible encaminar el mañana sin una visión clara de los antecedentes, mucho más en materia de presupuesto y de la vinculación que guardan los períodos financieros unos con otros, por causas diversas, entre ellas el retraso de imputaciones importantes de recursos y la ejecución de programas de obras públicas que se prolongan á través de distintos períodos financieros.

El presupuesto de 1911 fué votado bajo la impresión que dejaron en todos los espíritus las grandiosas fiestas del centenario. Resultaron pues, magnificadas las cifras con relación á los presupuestos anteriores; había tan grande confianza en aquel momento del porvenir, en la grandeza y en la riqueza del país que por otra parte, justificando que en períodos de auge tanto mayor debe ser la prudencia en el gasto que debe estimular el Poder Ejecutivo, este presupuesto fué votado con un aumento de 20 millones sobre el de 1910, que había sido de 80 millones; teniendo recursos, el Poder Ejecutivo, al llenar los fines que de acuerdo con el presupuesto debía atender con el recurso de esos títulos, ha reservado estos satisfaciendo esas necesidades, de rentas generales.

El total del empréstito hasta los cuarenta y dos millones de pesos votados en el presupuesto del año 1912, ha sido invertido; y quedan en tesorería disponibles los trece millones que el Poder Ejecutivo no había sido autorizado á invertir, más tres millones sobrantes de los fondos destinados para obras públicas en las provincias, que no han sido imputados en el año actual.

La administración ha quedado al día, el 31 de Diciembre, y no se ha hecho uso del crédito ni una sola vez durante el año.

PROYECTO DE PRESUPUESTO

Paso ahora á ocuparme, del proyecto de presupuesto presentado á la consideración de la honorable Cámara.

El cálculo de recursos formulado por la comisión, no difiere en mucho del presentado por el Poder Ejecutivo.

No me detendría á explicar esta diferencia, si no mediara la circunstancia de que ese proyecto ha sido preparado por mi antecesor y quisiera mostrar á la Cámara que en el momento en que fué preparado, mi antecesor pudo perfectamente incurrir en algún error de cálculo, por la imposibilidad de tener la previsión necesaria para abarcar todo el año, ya que se encontraba recién mediado. Además, hay una diferencia de concepto, que es también perfectamente aceptable, en algunos de los otros renglones.

De los diversos sistemas que se siguen para apreciar y llevar á la ley de gastos un cálculo aproximado de la rendición de los impuestos, el sistema automático, el de la libre apreciación y el de la mejora, este último ha sido el que han usado siempre tanto el Ejecutivo como la comisión; es decir, tomar los diferentes gastos completamente concluídos del año anterior y modificarlos sólo en el caso de que, en lo que vaya corrido del año, se note que hay alguna diferencia marcada decisiva é indudable que pruebe que ese recurso va á poder anotarse en el año subsiguiente con una cantidad mayor que aquella producida en el último año conocido. Por eso hay casi coincidencia entre el Poder Ejecutivo y la comisión al calcular los impuestos.

Pero no pasa lo mismo en lo que se refiere á otro género de recursos, en que ha de hacerse una apreciación directa, y en la que no es posible tener una pauta enorme fija á la cual subordinarse. Me refiero, por ejemplo á lo que corresponde al producido de los bienes del Estado: en primer término, á la tierra pública.

TIERRA PUBLICA

La comisión calcula en cinco millones de pesos ese producido que el Poder Ejecutivo había calculado en siete. Ese producido depende de la facilidad que haya para enagenar la tierra, de los precios que se puedan obtener por su enagenación y de la cantidad que se ponga en venta. Así, la partida del presupuesto anotada con cinco ó siete millones, tan bien puede estar en una forma como en otra; el proyecto del Poder Ejecutivo sólo implicaba que se pondría mayor empeño en obtener una mayor cantidad de recursos, pero sin pretender en ningún caso, que porque se hayan anotado como recursos tantos millones de pesos por concepto de venta de la tierra pública, tenga que venderse necesariamente hasta esa cantidad aun cuando las condiciones de plaza no lo permitan, sacrificando la tierra y quizá produciendo en el mismo mercado perturbaciones serias, á recurso determinado, y lo mismo que á la tierra pública, me refiero al rendimiento del Banco Nacional y á otra serie de partidas similares que han dado por resultado que la diferencia entre el cálculo de recursos de la comisión y el del Poder Ejecutivo fuera bastante marcada.

GASTOS GENERALES

En los gastos generales, señor presidente, el Poder Ejecutivo se ha limitado, como lo acaba de manifestar el señor presidente de la comisión de presupuesto, simplemente á formular planillas de modificaciones al presupuesto de 1912.

Estas planillas han ha reducido el Poder Ejecutivo á todo lo más sustancial, á todo aquello que indudablemente era exigido en una forma imperiosa por los servicios públicos.

De modo, pues, que sería muy difícil si no hubiera verdadera coincidencia entre ambas ramas legislativas respecto á cuáles puedan ser las planillas y las modificaciones que ellas comprenden. Se trata, por ejemplo en el Ministerio del Interior, de crear en el correo 100 oficinas más; y en la policía, de aumentar los elementos indispensables para contener definitivamente el bandolerismo en los territorios. En el de Hacienda, de hacer que no se vean cosas como ésta: que para 500 guinches haya sólo 300 guincheros; de dar todo el personal necesario para los siete galpones que se encuentran construídos.

Respecto al puerto, podría dar datos curiosísimos, pero para ser breve no voy á detener á la Cámara. Daré uno solo. En 1912 entraron en el puerto, en el mes de Febrero, 137 vapores; en 1913 han entrado, también en el mes de Febrero, 202 vapores. El primero de Marzo de 1912 había 36 vapores en la rada, esperando turno para poder entrar á descargar. El primero de Marzo de 1913 no había un solo vapor en la rada esperando turno.

Parte del personal creado para el puerto ha sido nombrado ya, imputando el gasto como lo autorizaba la ley. Pero este año quedaría cesante; tendría que volver á ser el puerto lo que fué antes, algo que avergonzaba á la Nación, y sufriríamos, tanto la renta como el comercio, perjuicios incalculables.

EDUCACION

En cuanto á educación, la partida más importante es el veinte por ciento de aumento á los sueldos de los maestros, y lo ha votado la Cámara. El aumento de sueldos para la instrucción secundaria, es un corolario obligado de la ley respecto de los sueldos de los maestros.

En guerra, las cantidades necesarias para llamar á filas 7.000 conscriptos. Casi todas las modificaciones se refieren, así, á cosas absolutamente sustanciales, indispensables, sin las cuales la marcha de la administración resultaría entorpecida.

Que en el presupuesto enviado por el Poder Ejecutivo hay omisiones y que, acaso, las hay también en el de la comisión, es indudable; porque los presupuestos no pueden ser para llenar todas las necesidades, sino que hay que aplicar el criterio práctico para ver cuáles son las que revisten una urgencia real y positiva y deben primar sobre las otras.

Creo que en ese sentido ha habido en el Poder Ejecutivo y en la comisión el buen juicio necesario.

No niego que hay muchas necesidades que no están atendidas en el presupuesto; pero afirmo que están previstas las más urgentes y premiosas, aquellas sin las cuales la administración no podría desenvolverse en una forma normal en el año en curso.

OBRAS PUBLICAS

En el presupuesto de Obras Públicas hay casi semejanza entre el proyecto de la comisión y el del Poder Ejecutivo.

Los presupuestos de obras públicas de ciento dos millones de hace dos años, y de cien millones del año pasado, han sido reducidos á 77 millones por el Poder Ejecutivo, y á 73 por la comisión. Es indudable que, por ponderable que sea el propósito de dotar al país de todas las obras públicas necesarias, no es posible continuar endeudándolo sin medida.

Yo sé bien que si se hacen comparaciones entre nuestro estado financiero actual y el estado financiero del país hace diez años, en que teníamos 171 millones de pesos de recaudación anual, 300 millones de deuda y 31 de servicios, lo que representa por este último concepto el cuarenta por ciento, la comparación será favorable al estado actual, porque hay tenemos 1.200 millones de deuda, sólo cuatrocientos y tantos millones de egresos anuales y absorbe el servicio de la deuda el 23 por ciento. Bien; digo que si vamos á comparar el estado actual con el de entonces, sólo mirando las cifras, vamos á lanzarnos en los planes más grandiosos y fantásticos.

Pero yo entiendo que la base de comparación no puede ser nunca con los estados y los momentos azarosos y difíciles, y aquel nuestro de hace diez años, del que felizmente hemos salido, era muy difícil, y más de una vez estuvo la Nación en condiciones realmente desesperantes en los últimos 20 años. Ese pasado debe servirnos no para comparar y creernos en una situación próspera y brillante de la cual no podamos descender en ningún momento—porque esto es posible si somos imprevisores—sino para mirarlo como una enseñanza, para evitar volver á épocas desgraciadas y de angustia, después de haber estado en la grandeza y en la holgura.

El Poder Ejecutivo no se opone á la realización de un programa de obras públicas. He dicho, al principio, que para ese debe ser el uso del crédito, para ejecutar programas necesarios y moderados, pero no creo que si en un presupuesto total de cuatrocientos y tantos millones se invierten 77 como propone el Poder Ejecutivo, ó 73 como propone la comisión, en obras públicas, pueda decirse que no se da á este renglón esencial de los gastos generales, la importancia que debe tener.

Por otra parte, dentro del programa aconsejado no hay supresión de obras públicas, sino que simplemente se dejan de emprender muchas de las que ya estaban proyectadas, y se modera la ejecución de otras que, quizás se llevaban con demasiado apresuramiento.

Voy á pasar por alto algunos puntos, para no fatigar á la Cámara, á fin de detenerme un momento respecto á algunas observaciones de carácter general que hizo la comisión.

Me referiré, en primer término, á la contabilidad.

CONTABILIDAD

La comisión observa que es árdua empresa desentrañar, entre las cifras presentadas, por la contaduría y las contenidas en la memoria del Ministerio de Hacienda, los datos que se desean conocer. La observación es justa, pues muchas veces las cuentas son obscuras, y traen cifras que se prestan á confusión.

Pero ha de tenerse presente que no es posible, en primer término, que una ley de contabilidad del año 70 pueda prestarse á las necesidades de esta administración con todo su vastísimo desenvolvimiento y con todo el aumento del estatismo, que ha venido á complicarla grandemente. Todas las costaneras de esta ley que existían en el mundo han desaparecido; todas las naciones de Europa se han dado nuevas leyes adaptadas á las nuevas exigencias de la administración y del desenvolvimiento que ellas han tenido.

Me ocupo de preparar un proyecto que modernice ó sustituya esta ley, y espero poder presentarlo en las sesiones del año próximo. Entretanto, puedo afirmar á la Cámara que, revisando personalmente, número por número, pondré todo el empeño para que en la memoria del año venidero encuentren los miembros de la comisión consignadas todas las cifras con la claridad deseada.

EMPLEADOS

La comisión observa también que se dice y se considera generalmente que hay exceso de empleados en la administración, y que, no obstante esto, el Poder Ejecutivo aumenta siempre su número y los pide con insistencia los jefes de reparticiones.

Creo, señor presidente, que efectivamente, hace algún tiempo había exceso de empleados en la administración; que es muy posible que hoy mismo los haya todavía en muchas oficinas; pero que en las oficinas encargadas de la recaudación de las rentas, como las oficinas encargadas de los servicios públicos, el crecimiento de estos servicios, el aumento de esta recaudación, ha hecho que ese exceso de empleados haya desaparecido con relación á las exigencias del momento. Bien puede ser que todavía hubiera en algunas reparticiones algún exceso de personal superior, de ese famoso personal de inspección, que nosotros prodigamos tanto, pero, indiscutiblemente, nunca del personal medio y del persona inferior.

Lo que hay, señor, en la administración, es otra cosa; deficiencias del personal, que obedecen á diversas causas: primero, á que durante veinte años se ha visto privado del estímulo del ascenso: ha sido la excepción y no la regla. Se ha traído siempre al recomendado de afuera, para que vaya á la oficina á que aprenda del empleado con 5, con 15 y con 20 años en la administración, ya práctico, ese feliz que de jefe viene á dirigirlo.

Esto mata en absoluto la voluntad del empleado y le quita todo interés de servir leal y honestamente á la Nación.

Otra causa que voy á insinuar, pero que no sé si es de las que se deben corregir, es el exceso de estudiantes. Este, cuanto mejor estudia, es peor empleado. Pone toda su aspiraciones, su pensamiento y su anhelo en obtener el título que persigue y en el porvenir que tendrá en él; en cuanto al empleo lo considera simplemente como un medio vulgar de vida de que desea desprenderse lo más pronto posible. ¿Puede ser ése un buen empleado, señor presidente?

LEY DE JUBILACIONES

Otro hecho, señor, que hace que el personal no responda á lo que debe ser: la ley de jubilaciones y pensiones que está privando al Estado de todos los mejores servidores. Un empleado que llega á los 45 años, que es la edad media en que se jubila la mayoría, que tiene veintitantos de administración, que se encuentra en la plenitud de su robustez física y en la plenitud de las fuerzas y de la robustez intelectual, ese empleado se jubila y se va á prestar servicios á las reparticiones particulares que lo solicitan, en realidad, por su experiencia, por su práctica, por sus conocimientos. La administración pública en cuanto tiene un empleado hecho, lo pierde es una adquisición para cualquier institución particular que lo atrae.

Esto tiene su remedio, y yo trataré de traerlo á la cámara. Este remedio se funda: primero, en una ley orgánica de empleos y sueldos que sin menoscabo de la facultad constitucional dada al Presidente de la República de nombrar y remover los empleos, fije las condiciones de remoción, dándoles al mismo tiempo más estabilidad, mayor seguridad. Y tiene esta otra: la reforma de la ley de jubilaciones, que se impone, señor presidente.

Por lo que respecta á la edad, aquí no hay un solo empleado con canas que quede al servicio de la Nación—los que entraron ya viejos, los leñados están á los 40 años esperando que les llegue el tiempo para irse inmediatamente.

Dice el señor Ferrero hablando del nuevo presidente de Francia Mr. Poincaré: "tiene 53 años y está en la plenitud madura de sus fuerzas físicas". Aquí todo empleado público á esa edad hace ya 5 ó 10 años se ha declarado caduco y vive de pensionado del Estado!

INVERSION IRREGULAR

Habla también de la comisión de partidas absorbidas por otro concepto de la administración. Es una forma amable de decir que en la administración se invierten, en gastos correspondientes á una partida determinada, sumas que corresponden á otra. Esto es una inversión irregular: yo no la hago. Ha sido práctica constante, es cierto, y al practicarla, se ha invocado continuamente una necesidad.

Los ministros se han quejado de exceso de subdivisión de las partidas, al extremo de que se encuentran con sobrantes en la mitad de ellas y sin la posibilidad de poder llenar sus necesidades más premiosas en la otra mitad, cuando de haber sido englobadas, habrían podido satisfacerse todas, sin recurrir á este procedimiento inconveniente para hacer los gastos.

Es indudable, señor presidente, que el exceso de subdivisión daña, y más aún, contribuye al exceso de gastos. Pero es indudable también, que la división es necesaria, porque es el medio de fiscalización que tiene el Congreso respecto al poder administrador. En esto, como en todas las cosas, está la virtud y la sabiduría en colocarse en el término medio; ni partidas globales ni exceso de subdivisión.

Yo acepto, pues, la observación que hace la comisión á este respecto; y en lo que de mí dependa, como ministro de finanzas, pondré todo mi empeño en hacer las cosas de modo que esa observación no pueda ser repetida en adelante.

Creo, señor presidente, que la Cámara va á entrar á tratar este presupuesto bajo una situación general del país que es satisfactoria. Si es cierto que no han desaparecido en absoluto los síntomas de inseguridad comercial que trajeron un estancamiento en el movimiento de la propiedad raíz, de elevación del interés y demás anormalidades económicas, es indudable que la situación tiende á consolidarse y que renace la confianza. Lo demuestra la enorme cantidad de oro que afluye al país, el movimiento en los negocios, las cosechas salvadas y la mayor liberalidad que van demostrando las instituciones bancarias en estos momentos.

La Cámara puede entrar á tratar su presupuesto de gastos sin temor á ninguna época financiera y económica difícil para la Nación, en el período para el cual va á votar esta ley.

DISCURSO DEL Sr. JUSTO

Aludió al comenzar su exposición al debate que durante tanto tiempo tuvo ocupada la atención de la Cámara. El caso de Salta es una muestra de nuestra política criolla, política chica por excelencia, propia del Brasil y de Colombia.

Refiriéndose, despues de otras consideraciones, á la cuestión en debate, manifestó que una de las causas del abultamiento de los gastos públicos era el parasitismo burocrático con menoscabo evidente de los servicios administrativos y de los principios mismos de la equidad. La organización del personal en muchas reparticiones públicas acusa un alarmante incremento del número de los empleados de jerarquía en el escalafón administrativo, así hay oficinas que tienen un jefe, segundo jefe, oficial mayor, oficial primero, auxiliar y un solo escribiente que es el que en definitiva hace todo el trabajo, y que, sin embargo, es el peor remunerado.

En este orden de consideraciones hizo un estudio de minuciosos paralelismo entre las retribuciones de los altos empleos y funciones públicas en el país y las que, por análogos conceptos, se paga á funcionarios y empleados en Estados Unidos.

Los gastos de representación, las partidas de viático, el sueldo de los diplomáticos y el crédito para las embajadas fué objeto de críticas igualmente.

El federalismo es causa de derroche insostenible de los dineros públicos. La civilización política actual no es ambiente propicio para que aquel tenga el desarrollo constitucional con que fué aceptado al reorganizarse el país. La mala política, la permanente penuria económica de muchas provincias hacen de consuno que no sean capaces de llenar los objetivos primordiales que les determina—claramente la Constitución: ni instrucción primaria ni régimen municipal existe en muchas de ellas.

De allí deriva la necesidad premiosa en que se encuentran de recurrir al gobierno de la Nación, en demanda de subsidios para solventar los déficits ordinarios de sus presupuestos. Al abuso en que se incure en este sentido hay que agregar la verdadera corruptela de entregar los subsidios á los gobiernos locales cuando, para proceder con toda corrección, correspondería que autoridades federales se encargaran de la inversión de los dineros que el país da á las provincias pobres.

El empréstito de sesenta millones de pesos oro, ampliado luego con diez millones más, dióle materia al señor Justo para criticar su contratación y la distribución que del dinero se hizo por la ley 8573, como también las obras de los ferrocarriles, de fomento de los territorios nacionales, que á ser de particulares, habrían dado ya utilidades después de los millones invertidos en ellos.

El señor Justo terminó su discurso, él que fué interrumpido por varias veces dando motivo á incidentes, recordando que él vería desempeñando en la Cámara el papel poco grato de quien no es generoso con los dineros públicos. Tal antecedente de su actuación parlamentaria lo habilitaba para invitar á sus colegas á que aumenten el sueldo ínfimo que ganan los carteros.

En ese instante, manifestó la presidencia que no había número en el recinto. Se levantó la sesión á las 7.45 p. m.

EN MARTIN GARCIA

LA VISITA DEL MINISTRO DE MARINA

INSPECCION DE LOS CONSCRIPTOS DEL 92

JURA DE LA BANDERA

(De nuestro enviado especial)

A las 7.15 de la mañana de ayer salió de la dársena Norte, como estaba anunciado, el cañonero "Rosario" que llevaba á su bordo al Ministro de Marina y un grupo de jefes de la armada, quienes iban á inspeccionar á los conscriptos de marina de la clase de 1892 reconcentrados en la isla de Martín García.

Componían la comitiva del contraalmirante Sáenz Valiente, su ayudante, teniente de navío Horacio Oyuela, el diputado Padilla, inspector de escuelas capitán de navío Belisario Quiroga, el jefe de la división servicio militar del Ministerio, capitán de navío Luis E. Almada, capitán de fragata Jorge Yalour, é inspector general de sanidad de la armada, doctor Vedarde. Recibidos á bordo el Ministro y sus acompañantes por el comandante del buque, teniente de navío Víctor Rolandone, recorrieron todas las instalaciones del cañonero, después de lo cual el buque inició su viaje.

A las 11 de la mañana atracó al muelle de la isla y pasaron á saludar al ministro el gobernador de la misma, capitán de fragata Francisco Borges, el comandante del acorazado "Libertad", capitán de fragata Hermelo, el jefe del servicio sanitario de la isla doctor Jorge T. Rojo, el capitán Blanco, comandante de la compañía de disciplina y un grupo de oficiales. Inmediatamente después desembarcaron el Ministro y su comitiva y se dirigieron á los cuarteles, delante de los cuales esperaban formados los 6 batallones de conscriptos, que formaban un total de 3.000 hombres, más ó menos.

En presencia del Ministro se hicieron ejercicios y formaciones, con y sin armas, actos que por su corrección impresionaron bien y demostraron que en el corto tiempo de dos meses los conscriptos han adelantado mucho en su instrucción. En los ejercicios con arma se hizo notar la preparación de los conscriptos, los cuales, retirados los oficiales y clases, mandaron por turno las compañías, haciéndolas evolucionar perfectamente.

Terminadas estas formaciones se formó en cuadro para la ceremonia de la jura de la bandera, á cuyo acto asistieron además de la comitiva ministerial un grupo de familias y todo el personal militar y civil de la isla. En tal ocasión, el comandante de ésta, capitán de fragata Borges, pronunció un breve discurso, dirigido á los conscriptos de la clase del 92.

Jurar la bandera, dijo, es hacer voto solemne de dedicar en un homenaje, pensamiento y acción, cuerpo y espíritu, formular la promesa de quererla y defenderla.

Generación tras generación, ha hecho esta promesa y para honor de nuestra patria la han mantenido siempre; os toca ahora el turno de jurarla y el porvenir comprobará si sois continuadores dignos, de aquellos que la dieron fama y nombre.

Sobre el Plata anchuroso la hizo Brown flamear al tope de sus mástiles, pasmando al enemigo con su arrojo y las mismas piedras de esta isla, testigos fueron de su gloria.

Vais á jurarla y jacordáos siempre! amadla y mucho, veneradla; trabajad por ella en cualquier forma que igualmente reconoce y premia, al labrador que el suelo de la patria ara con su arado, que al pensador que la ilustra con su idea, y si llegara el caso de que menester fuera combatir por ella, luchad y venced siempre como saben luchar y vencer los argentinos.

Pronto pisaréis la cubierta de los buques, con que la patria en el mar se hace presente, y vosotros todos apuntadores, timoneles y foguistas ó cualquier otra que sea vuestra categoría, marineros al fin de nuestra armada, tened presente siempre que cuanto hagáis por ella, es débil sombra de lo que hace por vosotros y día por día al saludarla cuando se ponga el sol, pensad en vuestras casas, vuestros afectos, y en todo cuanto en este suelo os interesa y recordad que en paño blanco y azul de todo aquello es imagen la bandera.

Pedida la venia correspondiente, el conscripto del 92, Juan González, de la primera compañía del segundo batallón, pronunció las siguientes palabras en nombre de sus compañeros:

Estamos, dijo, bajo la bandera de la patria; su sagrado paño nos une á todos con un vínculo de inefable amor patriótico, que entregaría al viento con el murmullo de su seda, parece hablarnos así: "Jóvenes conscriptos que acabáis de juraime eterno amor y lealtad eterna; yo soy el alma de la patria; yo represento el sacrificio de las generaciones pasadas, las glorias que os enorgullecen, la libertad que os dignifica.

"Jóvenes conscriptos: sé muy bien que todos vosotros amáis á esta gran madre nuestra y madre al par de todos los hombres del mundo que quieran habitar su suelo; sé que todos conocéis sus glorias, y sé que todos vosotros, descendientes de argentinos ó extranjeros, os sentís orgullosos de formar en las filas bajo esa bandera, que según la expresión del ilustre pensador "no ha sido jamás atada al carro triunfal de ningún vencedor de la tierra".

Por las glorias que nos iluminan, por los antepasados que nos juzgan, por la bandera que nos protege, por las leyes que nos amparan, por el mundo que nos contempla, por nosotros y, por nuestro amor, podemos todos unánimemente ofrecer á la patria el eterno juramento de lealtad y sacrificio.

Terminada la alocución, el ministro hizo llamar á su presencia al conscripto, le preguntó su nombre y felicitó en él á todos sus compañeros de conscripción.

En seguida de prestar el juramento, desfilaron los batallones, entonando el "Canto á la bandera", y después de algunos ejercicios, se dió por terminada esta ceremonia. El Ministro pasó á recorrer las cuadras, hospital, enfermerías y demás dependencias.

Por lo que respecta al trato dado á los conscriptos, éste ha sido bueno en general, cuidándose, según nos expresaron algunos de ellos, por parte del jefe y oficiales, de que los clases les tengan las consideraciones debidas. En cuanto al estado sanitario, ha habido un número regular de enfermedades contagiosas, tales como la parotiditis y sarampión, que importan aún; pero felizmente en forma benigna.

Los que padecen de otras enfermedades más graves, son muy escasos en relación al personal allí reunido.

El servicio sanitario ha tenido una ruda labor y trabajado con empeño. Como ya lo hemos dicho anteriormente, el lunes próximo termina la permanencia de los conscriptos en Martín García, quienes serán distribuídos en los buques y reparticiones de la armada; representan un buen contingente, por su preparación, espíritu despierto del personal y estado de salud en general.

Terminada la inspección del ministro á los cuarteles, visitó algunos de los polvorines, aunque es de sentir que no haya prolongado su recorrido á las obras de esa naturaleza, actualmente en construcción.

A las 2.15 de la tarde, se regresó á bordo, y antes de partir el cañonero "Rosario", el contraalmirante Sáenz Valiente dirigió la siguiente felicitación al comando y personal de jefes y oficiales de la isla:

El Ministro de Marina que suscribe en la inspección y revista pasada á los conscriptos, clase del 92, concentrados en la isla de Martín García, tiene la satisfacción de manifestar que ha visto complacido el grado de preparación y adelanto alcanzado por éstos durante el corto tiempo que han tenido de instrucción.

Felicita al comandante en jefe de la isla de Martín García, jefes y oficiales que han dirigido la instrucción por el celo y empeño que han demostrado, haciendo extensiva esta á los conscriptos que han contribuído al buen éxito de la instrucción por su subordinación y buena voluntad.

Además, el ministro felicitó personalmente, al comandante Borges y á los jefes y oficiales, bajo su mando, por la forma en que han sido concentrados, instruídos y cuidados los conscriptos, durante su estadía en Martín García.

Al emprender su viaje de regreso el cañonero "Rosario", el acorazado "Libertad", fondeado frente á la isla saludó á la insignia del ministro con los 19 cañonazos de ordenanza.

Durante el regreso se hicieron funcionar las máquinas á tiraje forzado, lo que dió ocasión para comprobar al ministro el buen estado de las máquinas, que conservan su velocidad primitiva, y la preparación del personal de la tripulación. Invitado por su jefe ingeniero Eduardo Craig, la comitiva tuvo ocasión de presenciar la forma en que trabaja dicho personal, todos conscriptos de la clase del 91, los que mantenían los fuegos en esas altas velocidades en forma excelente, dado su corto aprendizaje.

A las 7 de la noche, el cañonero "Rosario" amarraba en la dársena Norte, desembarcando inmediatamente el ministro y su comitiva.

Durante la estancia en Martín García tuvimos ocasión de visitar la Compañía de Disciplina, en la que su comandante, el capitán Blanco proyecta algunas mejoras, entre otras, la instalación de un horno donde una vez concluído, los propios penados podrán fabricar el pan para todo el personal de la isla.

Lástima es que el Ministerio de Guerra, ese precursor de mejorar las condiciones higiénicas de esa su dependencia y suprimir las carpas donde vive en forma estable, no transitoria, mucha parte del personal de la compañía y son muy incómodas.

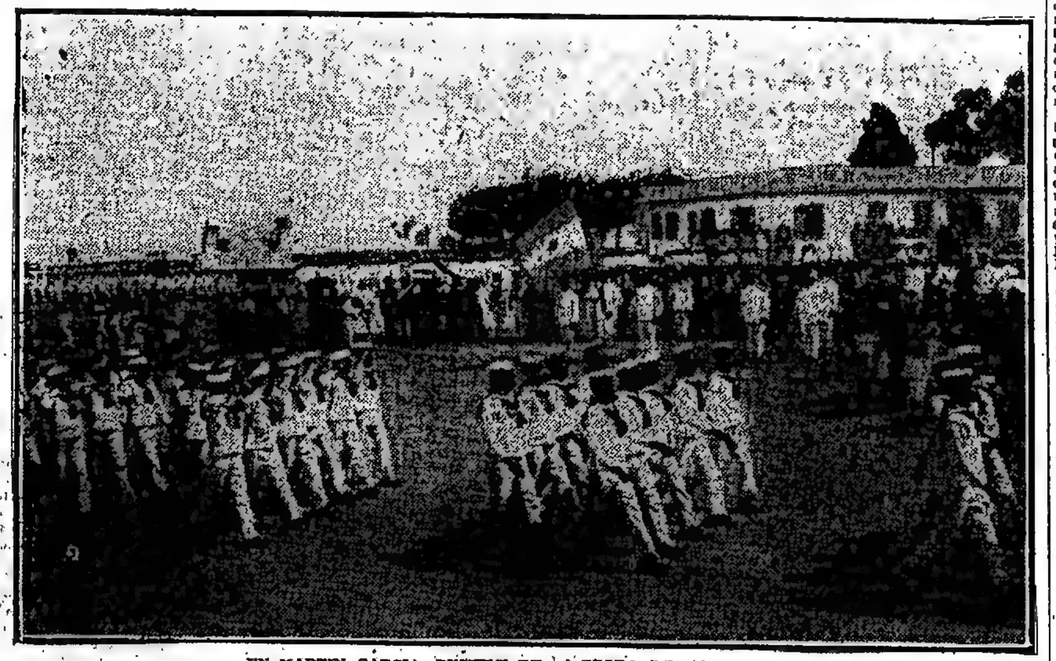

EN MARTIN GARCIA—DESFILE DE LA TROPA DE MARINERIA

ENSANCHE DEL PUERTO DE LA CAPITAL

Un proyecto en estudio

La oficina de conservación del puerto de la capital, estudia actualmente un proyecto sobre ensanche de la zona de operaciones; iniciativa á que ha obligado el continuo é intenso incremento de la importación.

El proyecto en cuestión consiste en destinar la parte Este del dique 1, por donde existen grandes galpones, para la recepción de los materiales de despacho directo.

También se piensa hacer lo mismo en la Vuelta de Rocha del Riachuelo, á cuyo efecto se proyecta colocar en esa zona tinglados especiales y muelles para la descarga de materiales de construcción y de lanchas de trasbordo.

Este proyecto, si se lleva á la práctica, vendrá á llenar una necesidad que día á día se hace más impostergable.

LOS VALORES DE LA IMPORTACION

CIFRAS DEL AÑO 1912

Clasificación por procedencias

El valor de las mercaderías importadas de los Estados Unidos de la América del Norte, durante el año 1912, ascendió á la suma de pesos oro 59.126.951, representando esta cantidad el 15.4 por ciento del total general correspondiente al período mencionado.

La importación del año 1913 resultó mayor que la que se efectuó en el año anterior (1911), pudiendo apreciarse esa diferencia en cerca de siete millones de pesos oro más, lo cual equivale á un aumento de un 12.3 por ciento con respecto al valor obtenido en el indicado año de 1911.

Hasta ahora la progresión de crecimiento observada en las mercaderías de procedencia alemana, denotó un aumento mayor que el que se venía registrando en las importaciones norteamericanas; pero, á juzgar por las cifras oficiales que se han dado á conocer, el comercio germano sufrió una pequeña disminución, en tanto que el de la América del Norte experimentaba un ascenso digno de consideración.

El comercio de los Países Bajos también acusa un aumento en sus guarismos del año pasado.

Las importaciones de ese país ascendieron á pesos oro 3.441.667 y su diferencia á favor del período referido fué de pesos oro 463.928, lo que viene á representar un 15.6 por ciento del valor de las mercaderías introducidas en el año 1911.

El aumento que han experimentado las importaciones de Italia, también es digno de ser anotado.

Las mercaderías adquiridas en ese país representan un total de pesos oro 32.487.152 ó sea el 8.5 por ciento del valor general de las importaciones, esta suma es mayor en pesos oro 3.141.173 que la que se registró en el período inmediato anterior de 1911.

Hasta cierto punto, fáciles son de comprender las razones que han podido primar para que las importaciones del reino de Italia hayan experimentado en el año 1912 un aumento de significación, máxime cuando las cifras correspondientes del año 1911 acusan una baja de pesos oro 2.430.136, con relación á las de 1910.

Las importaciones de España sumaron en el período á que hacemos referencia un total de pesos oro 11.928.307, representando esta cantidad el 3.1 por ciento del valor global.

Con respecto al año 1911 los guarismos del período pasado (1912) resultan superiores en pesos oro 648.812 ó lo que es lo mismo han experimentado un aumento equivalente á un 5.7 por ciento del valor obtenido en el indicado año de 1911.

Las exportaciones de España para la Argentina, vienen creciendo desde una larga serie de años atrás, en forma tal, que denotan las ventajas adquiridas en el consumo de sus artículos y que se traducen, como es lógico en un aumento de los valores respectivos.

De un año para otro las diferencias no son de una magnitud extraordinaria, pero son lo suficientemente significativas como para poner en evidencia los progresos que realiza el comercio de artículos españoles.

Bastará para ello tomar los valores que representaron las importaciones de España diez años atrás, y compararlos con los que se obtuvieron en 1912.

La diferencia será bien remarcable.

El mayor aumento relativo que se ha registrado durante el año 1912, analizadas las importaciones desde el punto de vista de las naciones que han concurrido á su formación, corresponde á Bolivia.

Durante el citado período hemos importado artículos bolivianos por valor de pesos oro 430.750, este valor acusa con respecto al obtenido en el año 1911 un aumento de pesos oro 231.362, lo cual representa un crecimiento justipreciado en un 153.3 por ciento.

Entre las naciones que han sufrido disminuciones, hemos dicho ya que Alemania es una de ellas; las mercaderías importadas del imperio austro-húngaro, también arrojan en sus valores una merma de pesos oro 527.309; las procedentes de Chile también denotan una baja de pesos 110.890 oro.

Dado el escaso valor de las importaciones chilenas (pesos oro 571.411 en el año 1912), una disminución como la que acabamos de anotar, resulta bien sensible, pues ella representa en cifras redondas un 16 por ciento menos de lo que se importó durante el año 1911.

Las importaciones de Francia, revelan también una baja de pesos oro 407.977 ó sea el 1.1 por ciento menos.

Igualmente sensible es la disminución observada en las importaciones del Paraguay. Durante el período examinado hemos introducido artículos de esa procedencia por valor de pesos oro 2.127.506, cantidad que comparada con la invertida en 1911, denota una baja de pesos oro 838.837 ó sea un 28.2 por ciento menos.

Las del Uruguay acusan de la misma manera una merma de pesos oro 572.735, baja que equivale á un

BOLETIN TELEGRAFICO DEL EXTERIOR, DE LAS PROVINCIAS Y TERRITORIOS

VIA COLON

HOMENAJE A LA ARGENTINA

En el Teatro de la Comedia

MADRID, Marzo 7—Según anuncié oportunamente, esta noche se realizó en el teatro de la Comedia, la anunciada fiesta en homenaje á la Argentina, organizada por la Asociación de la Prensa. El local se hallaba artísticamente engalanado con profusión de banderas españolas y argentinas entrelazadas y guirnaldas de flores.

Todas las localidades se hallaban ocupadas, notándose la presencia de numerosas damas argentinas y muchas de la alta sociedad madrileña.

La compañía argentina que dirige el primer actor Parravicini, representó la obra "Fruta picada", original del dramaturgo argentino García Velloso. Tanto el autor como el primer actor fueron llamados numerosas veces al palco escénico para recibir los entusiastas aplausos de la concurrencia.

Terminada la obra, Parravicini recitó el monólogo "La solución del impuesto de inquilinato" en el que se aludo á una cuestión que fué palpitante en esa capital. El actor recibió al terminar entusiastas ovaciones y á ruegos del público, no obstante su resistencia, recitó otro monólogo titulado "El Descubrimiento de América", que fué también aplaudidísimo.

Después la artista la Argentina presentó algunos bailes típicos del país, siendo muy aplaudida.

Los artistas, muchos miembros de la Asociación de la Prensa y buen número de escritores españoles felicitaron efusivamente á los que tomaron parte en esta función de homenaje á la Argentina, principalmente al actor Parravicini.

En el teatro se hallaban además del personal de la legación y diplomáticos americanos, muchas autoridades aristócratas y algunos ministros. Entre las familias argentinas, se encontraban las de Jardón, López Alfaro, Lázaro Galdeano, Soler, Linaja, López Aparicio, Lapuente, Torroba, Botto, Cabello, Campos, Gache y otras.

LAS ESTAMPILLAS PRO AVIACION

Una opinión inglesa

LONDRES, Marzo 7—El corresponsal de la "Pall Mall Gazette" en Buenos Aires, se ocupa en su última correspondencia del desarrollo de la aviación en la Argentina, y llama especialmente la atención sobre las estampillas pro aviación, creadas para que el público contribuya á la adquisición de aeroplanos para el ejército y la armada.

Termina diciendo que éste es un modo muy práctico de obtener los recursos necesarios para ese objeto. Se ve, así, que Inglaterra puede aprender algo de la Argentina.

EL CONVENIO SANITARIO ITALO-ARGENTINO

ROMA, Marzo 7—Se anuncia oficiosamente que el consejo de ministros, en reunión de hoy, dió su sanción al convenio sanitario celebrado entre Italia y la Argentina.

COMPRA DE SHORTHORNS PARA LA ARGENTINA

LONDRES, Marzo 7—En la exposición y ventas de shorthorns que se realizan en Birmingham, se hicieron muchas compras para la Argentina. El precio más alto del día, 1.522 libras esterlinas, lo pagó Mr. Macclellan por un toro de la cabaña de lord Manvers para enviarlo á la Argentina. Pagó además 55 guineas por un ternero que había obtenido el cuarto premio. Se hicieron también compras de animales para otros países sudamericanos.

INFORMACIONES COMERCIALES

SITUACION FINANCIERA EN BERLIN

Las nuevas emisiones

LONDRES, Marzo 7 — La situación financiera del mercado berlinés exige extremada cautela. Causa cierta alarma el hecho de que, á pesar de que la política internacional no teme actualmente giro que pueda causar recelo, haya sido mal recibido por el mercado, la emisión de los empréstitos de los gobiernos prusiano é imperial alemán.

Según telegramas recibidos de Berlín, la suscripción del nuevo empréstito prusiano causó una decepción sin precedentes. La emisión consistía en 400.000.000 de marcos de bonos de tesorería al 4 por ciento, á corto plazo, pagaderos en 1917; en 100.000.000 de marcos de títulos prusianos al 4 por ciento y 50.000.000 de marcos en títulos imperiales alemanes al 4 por ciento, redimibles en 1925.

Las emisones de títulos prusianos é imperiales fueron suscriptas con un pequeño exceso; pero la de bonos de tesorería no fué enteramente cubierta y los bancos emisores se verán obligados á conservar una parte de los bonos en su poder.

Se atribuye el mal éxito de esta operación, en gran parte, á la revelación prematura del proyecto del nuevo impuesto de guerra, por valor de mil millones de marcos, que el gobierno habría deseado mantener secreto hasta después de estas emisiones.

MERCADO FINANCIERO LONDINENSE

LONDRES, Marzo 7 — En este mercado fueron muy escasas hoy las existencias disponibles. La tasa del descuento particular estuvo muy firme por efecto de la ansiedad que causa la situación monetaria berlinesa.

Se cree que la tasa del descuento oficial del Banco Imperial Alemán será elevada, y algunos opinan que esa medida será imitada por el Banco de Inglaterra.

En el Stock Exchange reinó depresión general por efecto de las ventas efectuadas en Berlín y en las las demás bolsas del Continente.

Los ferrocarriles británicos despertaron escaso interés. Los argentinos estuvieron en baja. Las acciones del ferrocarril de Sao Paulo subieron tres puntos. El ferrocarril del Brasil estuvo muy flojo.

En la sección de títulos extranjeros reinó escasa animación. Los peruanos estuvieron firmes.

Las acciones de la Royal Mail acusaron depresión.

Las de las empresas salitreras se mantuvieron firmes.

ORO PARA BUENOS AIRES

NUEVA YORK, Marzo 7 — La casa banquera Haligarten y Compañía embarcará el lunes próximo para Buenos Aires 250.000 dólares en metálico.

EXPORTACIONES DE CEREALES NORTEAMERICANOS

PARIS, Marzo 7—El total del trigo, tanto en grano como en harina, procedente de los Estados Unidos y del Canadá, que se ha exportado durante la semana que termina, alcanza á 3.589.000 bushels, comparados con 4.800.000 bushels en la semana anterior.

Desde el 1.° de Julio, el total de lo exportado llegó á 270.325.000 toneladas comparadas con 218.388.000 toneladas en el período equivalente del año anterior.

En lo que se refiere al maíz, las exportaciones de la semana fueron 2.888.000 bushels, comparadas con 2.477.000 bushels.

Desde el 1.° de Julio se exportaron 24.342.000 bushels, y en el período correspondiente anterior 29.125.000 bushels.

LA RIVER PLATE FRESH MEAT COMPANY

LONDRES, Marzo 7—Celebraron asamblea los accionistas de la River Plate Fresh Meat Company, presididos por Mr. Wood, quien declaró que los embarques totales habían alcanzado á 55.000 toneladas en 1912. Dijo que se esperaba que la carne obtuviese los mismos precios este año, y esperaba que se producirían menos conflictos obreros.

La asamblea sancionó el nombramiento de mayor número de directores y un aumento de su remuneración.

EL BANCO ALEMAN TRANSATLANTICO

BERLIN, Marzo 7 — Acaba de publicarse el balance del Banco Alemán Trasatlántico correspondiente al año 1912.

El balance arroja una ganancia neta de 3.770.000 marcos, contra tres millones cuatrocientos mil en 1911. El movimiento habido en el Banco fué de 71.250 millones de marcos contra 18.800 millones en el año anterior.

Se repartió entre los accionistas el mismo dividendo que en 1911, ó sea de 18 4|5 por ciento.

PRECIOS Y COTIZACIONES

TITULOS Y ACCIONES

Conversión cédulas B. A. 3 1|2 o|o 67 1|4.
Títulos argentinos, 5 o|o 1909, 100.
Id id 4 o|o de 1900 85 1|2.
F. C. Sud, ordinarias 127.
F. C. Oeste, ordinarias 126.
F. C. C. Argentino, ordinarias 108.
Id id deferidas 102.
F. C. B. A. y P. ordinarias 88.
F. C. G. O. Arg. ordinarias 103.
F. C. N. E. Arg. ordinarias 52.
F. C. C. Córd. 1ª preferencia 86.
Id id 2a. preferencia 74 1|2.
F. C. C. Córd. ordinarias 48 1|2.
F. C. Entre Ríos 1a. preferencia 89.
Id id ordinarias 68 1|2.
Id id 3a. preferencia 67.
F. C. Uruq. Extensión E. 8 7|8.
F. C. C. Urug. id N. 8.
F. C. Paraguay, debentures 61 1|2.
Id id ordinarias 5 1|2.
Tranvía Anglo-Arg. ord. 5.
Minas Río Tinto, ordinarias 73 3|8.
Descuento oficial 5.
Id particular 4 3|4.
Consolidados británicos 73 3 8.
Id á plazos 73 5|8.
Deuda consolidada urug. 72. 50.

PARIS, Marzo 7

Renta francesa 89 20.
Minas Río Tinto 1.864.
Descuento oficial 4.
Id id particular 3 3|4.

BERLIN, Marzo 7

Consolidados 3 1|2 ojo 87.
Id 3 o|o 73.90.
Descuento oficial 6.
Id id particular 5 7|8.

NUEVA YORK, Marzo 7

Empréstito argentino 1909 98.625.

GENOVA, Marzo 7

Renta italiana de 3 1|2 o.o. 97.90.

MONTEVIDEO, Marzo 6

Títulos F. 97.50.
Idem L. 96.50.
Idem M. 97.20.
Deuda consolidada. 72.50.

CAMBIOS

PARIS, Marzo 7

La libra esterlina, francos 25.26.50.

GENOVA, Marzo 7

La libra esterlina, liras 25 76.
Los 100 francos, liras 102.02.
Los 100 marcos, liras 126.03.

BERLIN, Marzo 7

La libra esterlina, marcos. 20.44.75.

NUEVA YORK, Marzo 7

La libra esterlina, dollars 4.87.85.
Idem idem á 60 días, 4.87.90.
Idem idem á 90 días, 4.81.70.
Los 4 marcos, cents 95.43.75.
Idem idem á 90 días, cents 94.
El dollar sobre París, frs. 5.17 50.
Idem idem á 90 días, frs. 5.22 50.

SANTIAGO DE CHILE, Marzo 7

El peso papel, 10 3|8 peniques.
El oro de 18 peniques. 179 1|4.

MADRID, Marzo 7

Agio del oro, 5.30.

LISBOA, Marzo 7

Agio del oro, 14.

CEREALES

NUEVA YORK, Marzo 7

Trigo para Mayo, id id 98.
Idem para Julio, id id 97.25.
Idem para Septiembre, id id 96 25.
Idem disp. primav. Norte, 100.26.
Idem N. 2, duro, de invierno, 111.
Idem N. 2, rojo, á bordo, 100.
Id N. 3, Manitoba, id 104.
Maíz de elevadores amarillo, 60.
Id amarillo N. 2, id 59.50.
Id amarillo N. 2, id 57.50.
Avena N. 2, blanca, 30.
Id N. 3, blanca, 38.
Id Standard, id 36.50.
Semilla lino Duluth, cts. 126.75.
Id para Marzo, id 125.

CHICAGO, Marzo 7

Trigo para Mayo, bush. cts. 91.50.
Id para Julio, id id 90.50.
Id para Septiembre, id 89 376.
Maíz para Mayo, id 52.875.
Id para Julio, id 54.
Id para Septiembre, id 55.
Avena para Mayo, id 34.25.
Id para Julio, id 34.375.
Id para Septiembre, id 34.375.

LONDRES, Marzo 7

Semilla lino, 416 lbs. 4|1 6 d.

LIVERPOOL, Marzo 7

Trigo para Marzo, 7| 6 3|4 d.
Id para Mayo, 7| 5 3|4 d.
Id para Julio, 7| 5 3|4 d.
Id del Río de la Plata, 7| 7 d.
Id N. 2 Manitoba N. 7| 6 1|2 d.
Id N. 2 id 7| 5 1.2 d.
Id N. 2, duro de invierno, 7| 7 1|2 d.
Id N. 1 Duluth, 7| 5 1|2 d.
Maíz para Marzo, 4| 10 1.4 d.
Id para Mayo, 5| 3 3|4 d.
Maíz nuevo Río de la Plata, 5| 5 d.
Id nuevo E. E. U. U. 4| 16 3|4 d.

HAMBURGO, Marzo 7

Trigo arg., tons. Ma. 162.
Maíz argentino, 112.
Lino argentino, 216.

PARIS, Marzo 7

Trigo, bushels, frs. 7.46.

BERLIN, Marzo 7

Trigo, bushel, M. 5.54.

BUDAPEST, Marzo 7

Trigo, bushel, Krs. 6.37.

OTROS PRODUCTOS

LIVERPOOL, Marzo 7—

Carne congelada chilled, 3| 3 d. á 3| 5 d.
Entraron 3.450 cuartos.
Manteca argentina, 104|— á 110|—
Idem fina Cork, 118|—
Cobre cont. ton. lbs. est. 65.5|—
Id á 90 días, ton. lbs. est. 65.10|—
Estaño, cont. id id lbs. est. 215.
Id á 90 días, id lbs. est. 211.10|—

HAMBURGO, Marzo 7—

Cueros secos B. A. 50 ks. 140 á 152.
Idem id salados, saladeros 89 á 97.
Idem idem idem matadero, 74 á 91.
Quebracho rollizos 1000 ks. 82 á 85.
Idem extracto, 100 ks. 29 á 30.

NUEVA YORK, Marzo 7—

Plata en barras, onza, cents, 58 5|8.
Cobre, libra id, 14.50.
Idem electrolítico, 15.125.
Estaño, libra 46.70.
Algodón para Marzo, libra id 12.20.
Idem para Mayo id id, 11.89.
Idem para Julio id id, 11.83.
Idem para Agosto, id id, 11.74.
Idem para Octubre id id, 11.42.
Idem para Diciembre, id id 11.42.

LIVERPOOL, Marzo 7—

Algodón Middling Mar. y Ab. lb. 6.81 d.
Idem para Mayo y Junio id. 6.51 d.
Idem para Julio y Agosto id. 6.46.
Idem para Agosto y Sep. id 6.41.
Idem para Oct. y Nov. id. 6.14.
Idem para Dic. y Enero id. 6.12.
Se vendieron 7.000 pacas.

HAVRE, Marzo 7—

Lana merino, R. P. 100 ks. fra. 195.
Idem idem para Abril id. 195.50.
Idem idem para Junio id. 195.50.
Idem idem para Septiembre id. 195.

ROUBAIX (Tourcoing), Marzo 7—

Lana R. P., peinada, kilo frs. 6.42.50.
Idem idem para Abril id. 6 32.50.
Idem idem para Junio id. 6.32.
Idem idem para Septiembre, id 6.17.50

AMBERES, Marzo 7—

Lana arg. peinada, kilo frs. 6.17.50.
Idem idem para Abril id. 6.12.50.
Idem id para Junio id. 6.10.
Idem id para Septiembre id. 6.05.

LA GUERRA EN LOS BALKANES

ECOS DE LA TOMA DE JANINA

LAS NEGOCIACIONES DE PAZ

Declaración de un personaje turco

DIVERSAS INFORMACIONES

ATENAS, Marzo 7—Un informe recibido por el gobierno anuncia que los griegos capturaron cerca de Janina, ciento ocho cañones, entre ellos, treinta y cinco de sitio.

De Salónica telegrafían que el anuncio de la toma de Janina provocó en esa ciudad grandes manifestaciones de regocijo.

Las baterías de los fuertes hicieron salvas, las campanas de las iglesias repicaron y se organizó una procesión de antorchas.

Los habitantes del Pireo resolvieron erigir una estatua al príncipe heredero Constantino, para conmemorar las victorias obtenidas por los ejércitos bajo su mando.

LONDRES, Marzo 7—Un telegrama de Viena, dirigido al "Morning Post" dice que la toma de Janina por los griegos dió un nuevo impulso á las operaciones contra Scutari. Los servios y montenegrinos están ahora más decididos que nunca á no retroceder ante ningún sacrificio para apoderarse de esa plaza.

ATENAS, Marzo 7—En los círculos oficiales se anuncia que los Estados balkánicos entregarán el lunes próximo su respuesta á la nota de las potencias. Enumerarán en su respuesta las condiciones de paz, y se sabe que insistirán en el pago de una indemnización por parte de Turquía.

BERLIN, Marzo 7—David hoy, ex ministro de Hacienda de Turquía, quien se encuentra de paso en esta capital, declaró en una entrevista que era poco probable que la paz se celebrase tan en breve, como se creía generalmente, pues la Sublime Puerta está decidida á no discutir el pago de una indemnización, condición en que los Estados balkánicos parecen decididos á insistir.

ATENAS, Marzo 7—Un informe recibido en esta capital, anuncia que el príncipe heredero Danilo, de Montenegro, estuvo á punto de perecer en un combate librado en Bradilisa. Seiscientos servios se sacrificaron para salvar al príncipe.

CONSTANTINOPLA, Marzo 7 — Cincuenta árabes de Trípoli fueron fusilados en las líneas de Tchataldja, porque se negaban á combatir, quejándose del frío. El comandante del ejército ordenó su fusilamiento, á fin de dar un ejemplo de rigor á los demás soldados.

LONDRES, Marzo 7—Un telegrama de Salónica, dirigido al "Times", anuncia que se acentúan las divergencias entre los griegos y búlgaros.

Agrega que los búlgaros hicieron fuego sobre un buque griego.

LONDRES, Marzo 7 — El "Daily Telegraph" asegura saber que los Estados coligados, al contestar á la nota de las potencias, declararán que aceptarían la mediación; pero no someterían á un arbitraje las condiciones de la paz. Declararán, además, que no se pueden comprometer de antemano á aceptar los resultados de la mediación. Están decididos á exigir el pago de una indemnización de guerra, y continuarán las hostilidades mientras duren las negociaciones.

LONDRES, Marzo 7—Informaciones recibidas en esta capital indican que Grecia, por deferencia hacia Italia, desistió del propósito de reivindicar la posesión del puerto de Valona.

BERLIN, Marzo 7 — El príncipe rumano Ghika partirá en breve para San Petersburgo, con objeto de apresurar la reunión de la conferencia de diplomáticos que debe arreglar el conflicto búlgaro-rumano.

De Bucarest comunican que el partido bélico en Rumania reclama que la movilización inmediata del ejército.

BERNA, Marzo 7—Anúnciase que el gobierno servio negocia con el Banco Suizo un empréstito de treinta millones de francos en títulos de 7 1|2 por ciento, pagaderos tres meses después de que se hubiera celebrado la paz con Turquía.

ITALIA

ECOS DE LA GUERRA ITALO-TURCA

La situación en Rodas y Cirenaica

COMBATE EN TOBRUK

ROMA, Marzo 7—Notifican oficialmente de Bengasi, que llegan diariamente á ese puerto numerosos jefes árabes del interior, quienes hacen acto de sumisión, jurando mantenerse leales al nuevo régimen.

Estas sumisiones demuestran que las discrepancias surgidas entre otomanos y árabes, son más graves de lo que se quiere hacer creer y que la propaganda de los senussis fanáticos no tuvo resultados eficientes.

ROMA, Marzo 7—Telegrafían de Trípoli á "Il Messaggero", que cinco bandidos árabes, que habían sido condenados á muerte por el tribunal militar local, lograron evadirse de la cárcel en que estaban custodiados.

Parece comprobado que su fuga se realizó por medio de un túnel cavado por alguno de sus cómplices y amigos.

ROMA, Marzo 7—Noticias de Rodas confirman que aquel distrito continúa sumamente tranquilo, desde la expulsión del alcalde y de los pocos agitadores que buscan de subvertir el orden conspirando contra Italia.

ROMA, Marzo 7—Anuncian de Tobruk, que una columna volante, formada por dos batallones de infantería y una batería de artillería, salió esta mañana de las trincheras para escoltar á una sección de ingenieros que debe de llevar á cabo importantes trabajos en las obras del acueducto.

Después que hubo avanzado en dirección Sudoeste por unos dos kilómetros, la columna fué atacada por un numeroso grupo de beduinos, que abrieron contra su vanguardia un violento tiroteo.

El comandante de la columna hizo entonces cargar á sus hombres contra el enemigo y el efecto de la carga fué tal, que los árabes rebeldes tuvieron que dispersarse en desorden, dejando el terreno sembrado de muertos.

Durante la persecución, los italianos tomaron varios prisioneros, entre ellos un jefe que parece muy importante, y tepia en su poder 3.000 francos en napoleones.

EN MONTECITORIO

La sesión de hoy

ROMA, Marzo 7 — Bastante concurrida resultó la sesión celebrada hoy por la Cámara de Diputados, presidida por el hon. Marcora.

Llenadas las formalidades de estilo, levantóse el hon. Joaquín Della Pietra, constitucional, quien, fundando su interrogación relativa al ministro de Relaciones Exteriores, lamentó el tratamiento poco humano usado con cinco italianos que residían en un distrito de los Estados Unidos, quienes fueron condenados á penas sumamente graves basándose en una simple acusación de la policía, que pretendió hacerles responsables de un homicidio perpetrado durante una riña entre obreros huelguistas y agentes de seguridad.

El orador puso de relieve que dichos connacionales no habían sido defendidos por nadie é invitó al gobierno á preocuparse por su suerte, pues afirmaban ser inocentes del delito que se les imputó.

Contestó al hon. Della Pietra, el subsecretario de la repartición mencionada, hon. Lanza di Scalea, quien manifestó que se esperaba el informe del embajador italiano en Washington, rehusando por el momento ocuparse detalladamente del asunto, por tratarse de un incidente respecto del cual no puede admitirse otra intervención que la de la justicia norteamericana.

Acto seguido se reanudó la discusión del presupuesto de Obras Públicas, la cual terminó con un notable discurso pronunciado por el ministro de dicha repartición, hon. Luis Sacchi, quien refutó brillantemente las censuras formuladas contra él, poniendo de relieve los excelentes resultados de su actuación.

EL PROGRAMA NAVAL ITALIANO

Construcción de Superdreadnoughts

ROMA, Marzo 7 — "La Tribuna" comunica que el comité de almirantes que se reunió varias veces en estos días para discutir el programa del ministro de Marina respecto de las nuevas construcciones navales y ampliación de las obras de defensa costera, terminó su misión, habiendo aprobado por completo las bases principales del programa referido.

El comité aconsejó la construcción de navíos de gran desplazamiento, entre los cuales se comprenden 3 "superdreadnoughts" de 26.000 toneladas, armados con 12 cañones de 381 milímetros.

Dichos navíos serán los más poderosos del mundo.

UN PROCESO SENSACIONAL

ROMA, Marzo 7—Informan de Milán que se inició hoy ante la Corte de Asises local la vista del proceso seguido contra el sujeto que, hace algunos meses, asesinó en la galería Víctor Manuel al sacerdote Della Valle, hiriendo de gravedad á dos señoras que pasaban en aquel momento.

Como es sabido, el criminal no pudo ser aún identificado, á pesar de todas las investigaciones efectuadas por la policía, de manera que el proceso despierta entre el público la mayor curiosidad.

Llenadas las formalidades de estilo, el presidente le preguntó las generales de la ley; pero aquél rehusó contestar.

Entonces el doctor Romita, nombrado defensor de oficio, pidió que la vista de la causa fuera postergada hasta mayores aclaraciones para evitar el caso de nulidad. Pero el fiscal se opuso á ello y el presidente, aceptando su tesis, no dió lugar al pedido de la defensa.

Interrogado por el presidente respecto de las razones que le habían inducido á asesinar á Della Valle, el acusado declaró que lamentaba no haber podido matar á otras personas distinguidas, añadiendo que todos los sacerdotes merecerían ser suprimidos por cuanto tratan de mantener al pueblo en una lamentable ignorancia.

Después de haber pronunciado otras frases incoherentes, el acusado no quiso contestar ulteriormente á las preguntas, de manera que el presidente tuvo forzosamente que levantar la sesión.

LAS PROXIMAS ELECCIONES GENERALES

ROMA, Marzo 7—"La Tribuna" se ocupa en su número de la fecha de las próximas elecciones generales, manifestándose convencida que, á pesar de los variados rumores circulados al respecto, las elecciones generales políticas se efectuarán tan sólo en otoño.

El mismo diario pone de relieve que los socialistas intransigentes se muestran activísimos en su propaganda, una de cuyas bases será el antimilitarismo.

La lucha contra el alcohol

ROMA, Marzo 7 — Se reunió hoy en una de las salas de Montecitorio la comisión de diputados encargada de informar respecto del proyecto de ley relativo á la fabricación y despacho de alcoholes.

Dicho proyecto, que se propone combatir el abuso del alcohol, fué ya sancionado por el Senado y la comisión propondrá á la Cámara su aprobación con leves modificaciones.

Fallecimiento de un filántropo

ROMA, Marzo 7 — Comunican de Milán que falleció esta tarde en dicha ciudad el conocido médico doctor Angel Devicenti, quien legó en su testamento la cantidad de 200.000 liras á varias instituciones de beneficencia local.

Devicenti fué un ardiente patriota que había logrado hacerse sumamente popular por sus actos filantrópicos. Se le preparan solemnes honores fúnebres que prometen resultar toda una manifestación de duelo.

Conmemoración de Mazzini

ROMA, Marzo 7—"Il Messaggero" refiere en su número de hoy que el diputado republicano, hon. Napoleón Colajanni, conmemorará el 42° aniversario de la muerte de Mazzini, disertando sobre la vida y las obras del prócer, en el teatro Argentina, de esta capital, el 10 del corriente.

Banquete á Slavorozoff

ROMA, Marzo 7 — Telegrafían de Milán que numerosos voladores y aficionados á la volación obsequiaron hoy con un banquete á Slavorozoff y al ingeniero Caproni, constructor del aeroplano que aquél pilotearía durante su viaje aéreo, desde aquella ciudad á esta capital.

Slavorozoff fué muy felicitado. Sin embargo manifestó que no estaba nada satisfecho del éxito de su viaje, añadiendo que piensa volverlo á efectuar, empleando en el recorrido no más de ocho horas, inclusive dos de demora en Pisa para almorzar y renovar sus provisiones de combustible.

En memoria de Verdi

ROMA, Marzo 7 — Telegramas de Nápoles, refieren que el hon. Cameroni, estando presentes las principales autoridades y numerosas personalidades artísticas y literarias, además de una selecta concurrencia, conmemoró en el teatro Mercadante, de dicha ciudad, el primer centenario del nacimiento de Giuseppe Verdi.

Incendio á bordo de un cazatorpedero

ROMA, Marzo 7—Informan de Spezia, que esta mañana, á bordo del cazatorpedero "Intrépido", del cual es segundo comandante el príncipe de Udine, se incendió el depósito de naftalina.

Debido á la rapidez con que fué combatido, el incendio pudo ser extinguido rápidamente. Sin embargo, el "Intrépido" ingresó al arsenal para sufrir una atenta inspección.

Paty du Clam recibido por el Papa

ROMA, Marzo 7—El Papa recibió esta tarde en audiencia privada al famoso teniente coronel Paty du Clam, que resultó comprometido en el asunto Dreyfus y cuya reintegración en el ejército francés provocó la renuncia de Millerand, últimamente, Paty du Clam iba acompañado por su familia.

Llegada de peregrinos

ROMA, Marzo 7—"Il Corriere d'Italia" asegura que en breve llegarán á esta capital varias comitivas de peregrinos alemanes, quienes obsequiarán al Sumo Pontífice con valiosos regalos.

Los accidentes del trabajo

ROMA, Marzo 7—Informan de Busto Arsizio, Milán, que los obreros Arquati y Laironi, de la fábrica de tejidos de algodón Virzaghi, perecieron víctimas de gases asfixiantes, mientras estaban limpiando un sumidero.

Brillante operación de la policía de Nápoles

ROMA, Marzo 7—Notifican de Nápoles que la policía de aquella ciudad, en base á las declaraciones de una mujer cuyo marido está preso á consecuencia de la traición de algunos de sus compañeros de mala vida, logró llevar á cabo anoche una de sus más brillantes operaciones, arrestando 710 sujetos, todos pertenecientes á una poderosa asociación de delincuentes que tendía sus redes en las aldeas que forman el distrito vesuviano, perpetrando crímenes de todas clases. Participaron en la operación que era sumamente difícil y peligrosa, 14 oficiales de policía y 200 agentes.

ESPAÑA

LAS ELECCIONES PROVINCIALES

Satisfacción del gobierno

MADRID, Marzo 7—En todas las provincias de la península se encuentran ultimados los preparativos para la lucha electoral del domingo próximo, con motivo de la renovación parcial de las Diputaciones provinciales.

Los elementos liberales confían en obtener un señalado triunfo y los republicanos esperan tener mayorías apreciables.

Por lo que respecta á la armonía existente entre los liberales de las provincias, se ha conseguido, después de algunos trabajos por los comités. El ministro de la Gobernación manifestó hoy que el gobierno se encuentra satisfechísimo por la unión de los liberales en casi todas las provincias, hecho este que se señala por primera vez en las luchas electorales.

Agregó el ministro que la unión existente demuestra que se acentúa la fraternidad en el partido y la adhesión de las distintas agrupaciones, al conde de Romanones.

En los últimos días han llegado varios mensajes de los centros liberales de las provincias, comunicando las resoluciones de asambleas, en las cuales se resolvió aceptar la jefatura del actual jefe del gabinete.

Respecto á las elecciones en Barcelona, los elementos liberales, conservadores y radicales, son los que mayor probabilidad tienen de triunfo, pues los republicanos reformistas, como se sabe, resolvieron abstenerse. Hoy la junta de esta agrupación publicó un manifiesto dando á conocer las causas que han motivado la abstención.

Termina el documento recomendando á los electores que voten por los republicanos que ofrezcan mayores garantías, sea cual sea la agrupación á que pertenezcan.

LA OCUPACION DE TETUAN

Medidas del general Alfau

MADRID, Marzo 7—Comunican de Tetuán que la adhesión de los indígenas de aquella zona, continúa, con excepción de los montañeses de Beniburriaguel, los cuales no sólo mantienen su intransigencia en lo que se refiere á aceptar el dominio español, sino que hacen trabajos de propaganda cerca de los indígenas de las tribus cercanas, para conseguir que se rebelen.

Hasta ahora, las propagandas han sido totalmente inútiles, pues los marroquíes se muestran dispuestos á dar término á los movimientos bélicos, que tantos daños causó á la región, en los últimos tiempos. Al mismo tiempo, la presencia de los españoles y la realización de las obras públicas, libra de la miseria á centenares de familias indígenas.

El general Alfau continúa adoptando medidas tendientes á regularizar los servicios urbanos, y á evitar los continuos hechos sangrientos que se desarrollaban en la ciudad.

Una de estas medidas ha sido adoptada de acuerdo con el bajá, y consiste en la imposición de multas á los dueños de cafés marroquíes que tengan abiertos sus establecimientos después de las diez de la noche.

Otra medida es la prohibición de venta de bebidas alcohólicas, después de determinadas horas.

Además, ha resuelto el general Alfau amurallar los viejos cementerios, para asegurar el debido respeto á los muertos. Esta última disposición ha causado entre los indígenas muy buen efecto.

LOS PROBLEMAS INTERNACIONALES

Rumores desmentidos

MADRID, Marzo 7—Continúan en los círculos diplomáticos los comentarios relativos á las supuestas alianzas de España, con determinadas potencias europeas, comentarios que nacieron á consecuencia de las consideraciones hechas por la prensa extranjera respecto á la actitud de España, después de la firma del tratado franco-español sobre Marruecos.

Entre los diversos rumores circuló hoy el de que Italia había propuesto al gobierno la conveniencia de iniciar negociaciones para concertar un tratado de alianza.

Otro de los rumores, en el relativo al de la unión de España á la Triple entente, que anuncian algunos diarios extranjeros, fundándose en la visita del ministro de Guerra de Inglaterra, coronel Seely á esta capital y su conferencia con el rey Alfonso.

El conde de Romanones desmintió, esta tarde, rotundamente los expresados rumores. Respecto al primero, dijo que ni por parte de Italia, ni de España, se habían iniciado actos algunos con carácter de aproximación internacional, y en cuanto al segundo, manifestó que la visita del ministro inglés fué de pura cortesía.

Los diarios se ocupan de estas cuestiones, insistiendo en la conveniencia de que el gobierno medite detenidamente antes de dar algún paso, en el camino de las alianzas.

LA VENTA DE OBJETOS DE ARTE

MADRID, Marzo 7—Con motivo de lo ocurrido á causa de la venta del cuadro de Van der Goes, asunto que, como se sabe, provocó ruidosos incidentes, que fueron llevados al parlamento, el conde de Romanones, dió cuenta hoy á los periodistas de la publicación de una real orden, relativa al asunto.

Establécese por ella, que el patrimonio artístico nacional no podrá ser enajenado sin previa autorización del ministerio de Instrucción pública, la cual deberá ser concedida en virtud de informe de la Academia de Bellas Artes.

Los objetos de arte que pertenezcan á particulares, podrán ser exportados, pero antes de hacerlo, deberán ser ofrecidos al estado, por el precio en que se hayan tasado.

Los objetos de arte que pertenezcan á corporaciones, no podrán ser exportados sin previa autorización del ministerio de Instrucción pública

SERVICIO EXCLUSIVO PARA "LA PRENSA" DE SUS CORRESPONSALES

TERRIBLE

Explosión de fuegos artificiales

Cuatro muertos y muchos heridos

Numerosas casas destruídas

Se cree que el número de muertos pasará de setenta. Hasta ahora se han encontrado cuarenta cadáveres

El vapor "Antonio Lopez" con toneladas de explosivos

Parte oficial de la explosión

PROCEDIMIENTOS CONTRA LOS TRUSTS

La Standard Oil Company

NUEVA YORK, Marzo 9. — El Juez Landis de Washington ha dictado una resolución probable que se inicien los procedimientos judiciales contra la Standard Oil Company y Tabacos del Trust por desacato contra la decisión de la Corte Suprema que ordena la disolución de acuerdo con la ley Sherman.

Se ha suspendido la ejecución del fallo del alto tribunal, y la Corte continúa sus sesiones en la misma forma anterior, como no hubiera habido fallo.

Las disposiciones de la Corte

La Conferencia Postal

Su reunión en San Luis

WASHINGTON, Marzo 9. — Los delegados a la Conferencia Postal Internacional que se reunirá en San Luis el mes próximo, llegarán a esta ciudad el día 15 del corriente.

LA REVISION DE LAS TARIFAS

La cuestión externa en Febrero

Fin del conflicto ferroviario

Condena de una sufragista

ALEMANIA

LA SITUACION ECONOMICA

Un informe favorable

CHILE

REVOLTE VARMELEA

CORDOBA

CORDOBA

EL CONFLICTO DE LOS PANADEROS

LAS PROVINCIAS Y LOS CORREOS

LA CAMPAÑA DE LA LANGOSTA

PARAGUAY

EL CONFLICTO DE LOS PANADEROS

LOS FERROCARRILES

EL TERREMOTO

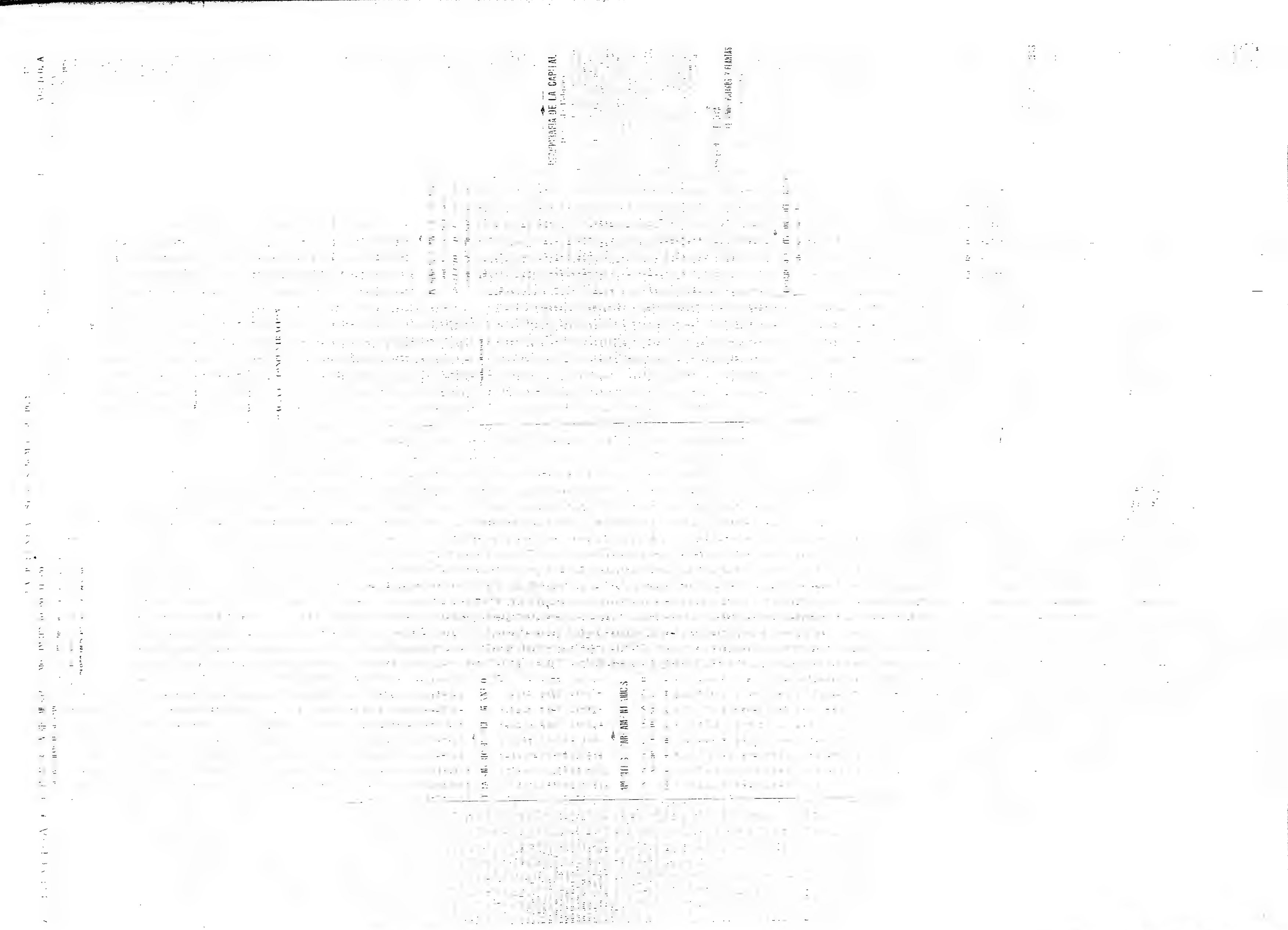
SECRETARIA DE LA CAPITAL
DEPARTAMENTO DE PLANOS

NOTICIAS VARIAS

PROVINCIA DE SANTA FE--INFORMACION GENERAL

NOTIFICACION A LOS CEREALISTAS

Desalojo de galpones y tinglados

El gremio de cerealistas ha sido notificado por las empresas ferroviarias que deberán desalojar en el plazo que media hasta el primero del mes próximo, los galpones y tinglados en que actualmente tienen depositados los cereales de la nueva cosecha.

La notificación de las empresas, como es lógico suponer, ha causado la consiguiente alarma en el gremio de cerealistas.

A este respecto se ocupa nuestro colega "La República", de Rosario, y dice que el aviso responde al cumplimiento de disposiciones del gobierno nacional, de acuerdo con el decreto sobre arrendamientos de los precitados locales.

La alarma es justa, dice, como lo son las quejas interpuestas, por las que se reclama un plazo prudencial para el retiro de esa producción, ó, en otros términos, la postergación de la medida hasta tanto las exigencias perentorias de la exportación hayan desaparecido y queden productores é intermediarios en situación desembarazada para dar cumplimiento á la determinación oficial.

El colega entiende que no puede presumirse que el criterio del gobierno nacional sea el de causar pérdidas pecuniarias de consideración á la riqueza privada, que tiene su mejor exponente en los productos agrarios, que se ordena retirar de los únicos sitios donde pueden permanecer temporariamente, sin peligro alguno, hasta el momento de ser embarcados para los puntos de destino.

Estima que la medida es tanto más improcedente, cuanto que la insuficiencia eventual de medios de trasporte obliga á los interesados á experimentar demoras que fatalmente tienen que repercutir en los resultados finales del intercambio cerealista.

Termina diciendo que el gobierno debe modificar esa resolución, volviendo sobre sus pasos y decretando la postergación de su efectividad para después de la cosecha, so pena de infligir daños cuantiosos á la producción sin beneficio atendible para nadie.

ESCUELA INDUSTRIAL REGIONAL DE SANTA FE

Ha causado extrañeza el criterio con que ha sido resuelto el renglón correspondiente á la escuela industrial regional de Santa Fe, en el presupuesto general de gastos de la Nación.

Resulta que el renglón de ese establecimiento, no ha sido modificado en lo más mínimo, y si el correspondiente á los similares de La Plata y Rosario, sin tenerse para nada en cuenta la importancia del primero.

La escuela indicada, fué establecida con carácter de regional, en razón de que ella quedaba habilitada para admitir alumnos de Corrientes, Entre Ríos y otros puntos de la República, sin excluir los que quisieran concurrir de la capital federal.

Esto importaba, pues, asegurar su marcha y progreso.

La de Rosario, hace seis años que funciona y, sin embargo, la de Santa Fe, con dos menos de fundación, tiene ya un gran número de alumnos que concurren á sus clases.

Ahora bien: si en el presupuesto no se aumenta los fondo requeridos para su sostenimiento, es muy natural que su buena marcha se resentirá sensiblemente, porque habrá que quitarle el carácter de regional, uno de los fines que se tuvieron en cuenta al crearla.

Por otra parte, hay que tener en cuenta que á esa escuela se le ha dotado de costosos aparatos de física, química y mineralogía, los que requieren un personal docente preparado, que sepa sacar provecho de ellos en la enseñanza de los jóvenes que cursan los estudios de aquilla.

No es extraño que la importancia de esa escuela sea desconocida, si se tiene en cuenta que desde su creación hasta la fecha, no ha sido visitada por ningún inspector, cuyos informes sobre su desenvolvimiento, podrían servir al ministerio respectivo, para que se formara un juicio exacto respecto de su importancia y de lo que es conveniente hacer para su buena marcha.

He ahí, pues, una de las principales causas de que no se le haya dado el lugar que le corresponde en el presupuesto, lo que forzosamente vendrá á trabar su buen funcionamiento, con perjuicio para el alumno y la misma escuela.

Ese error puede ser aún salvado y en ese sentido es que se indica la necesidad de repararlo con tiempo.

DE NUESTROS CORRESPONSALES

CAPITAL

MOVIMIENTO ADMINISTRATIVO

Santa Fe, Marzo 7.—Fué repuesto el comisario de la jefatura de San Jerónimo, señor Joaquín Díaz, cesando su reemplazante, Graciano D. Roldán.

—Se nombró auxiliar de sala de primer turno de la Cámara de Apelaciones de Rosario, á Leopoldo R. Salazar, en lugar de Francisco M. Lamboglia; oficial segundo del registro de la propiedad de Rosario, á Carlos Urtubey, en sustitución de Juan Zagoglia; subteniente del cuerpo de bomberos de Rosario, á Rodolfo Liñán.

—Anexa á la jurisdicción de la comisión de fomento del pueblo Aguirre, la fracción de terreno marcada con tinta colorada en el croquis, cuyo terreno está ubicado al Norte de la misma, se modifica su límite Norte de la siguiente manera. límite Norte de los campos de Esteban Mackey, de Luis Alfonso y Cía., de Chosas y Urdubey, y hermanos Aguirre; se señala para el límite Sur de la jurisdicción de la comisión de fomento del pueblo Esther, el límite Norte de la del pueblo Aguirre.

—Se aceptó el arreglo propuesto por la compañía francesa de ferrocarriles que propone ceder una lonja de tierra de 30 por 280 metros para camino público al costado de la vía en Bella Italia, en lugar del paso á nivel ubicado entre los kilómetros 86 y 87 de la línea de Santa Fe á Rafaela.

—No se hizo lugar á lo solicitado por varios abastecedores de Carlos Pellegrini que pedían se les permitiera carnear en mataderos particulares por estar en mal estado el perteneciente á la comuna de dicha localidad.

—Se hizo saber á la comisión de fomento de puerto General San Martín que tratándose de permisos para alambrar dentro de la planta urbana del pueblo, en á esa comisión á la que corresponde la concesión del permiso correspondiente.

—Se aprobó el presupuesto y cálculo de recursos de la comisión de fomento de Oroño, fijándose sus ingresos y egresos en 898 pesos.

—Se autorizó á la comisión de fomento de Helvecia para que invierta la suma de 270 pesos en la compra de chapas para la nomenclatura de las calles.

—Se aprobó la ordenanza sobre alumbrado y limpieza proyectada por la comisión de fomento de Bigand (Caseros).

INFORMACION JUDICIAL

Santa Fe, Marzo 7.—El juez federal acordó carta de ciudadanía argentina á Julio Pierangeli y Juan Spiro.

—El mismo juez dictó auto de prisión contra Amadeo Rodríguez, por infractor á la ley número 8129.

—Dicho juez revocó la resolución de la junta de excepciones en el expediente de Vicente Paulo Antonio, y se la concedió del servicio militar.

Santa Fe, Marzo 7.—Pasaron á la cárcel los procesados por hurto Ambrosio Quintero y Francisco Gerosito, y Alejandro Gómez por encubridor; Rosario Gerosito, por homicidio; Loreto Alfonso, por desacato á mano armada; Constancio Caballos, por lesiones.

—Se dictó auto de prisión contra Juan Mansilla, por homicidio en la persona de Lucas González.

—En el sumario instruído contra Juan Vista y Desiderio Rosario por disparo de arma de fuego y lesiones, se

[illegible] consejo deliberante, llamado en consulta, se resolvió aprobar el auto consultado.

—Se confirma en todas sus partes la sentencia recurrida recaída en el juicio seguido contra Napoleón Casilato, por hurto, que lo condena á sufrir 2 años de prisión, terminando ésta el 30 de Diciembre de 1913.

—En el juicio seguido por Francisco Basavilbaso contra José Benítez, por rendición de cuentas, se resolvió confirmar en todas sus partes y por sus fundamentos, con costas, la resolución recurrida.

—Se absolvió de culpa y cargo al procesado Pedro Monlaguirre ó Casale, por disparo de arma de fuego, por no haberse comprobado su culpabilidad en el hecho que se le imputa.

ECOS SOCIALES

Santa Fe, Marzo 7.—Llegó la hermana superiora Teresa Poggi.

—El doctor Rodolfo Freyre, ha resuelto trasladarse, brevemente á Rosario.

—Se anuncia para Junio el enlace de la señorita Lidia Cuccó con el señor Agustín de Olazábal.

—Estuvo muy concurrido el sepelio de los restos del señor Enrique de la Torre, cuya muerta trágica ha impresionado hondamente á esta sociedad.

—Es esperado de Cacheuta el ex gobernador señor Ignacio Crespo.

—Mañana se reunen las damas que propician la conmemoración del cincuentenario del colegio del Huerto, á fin de constituir las primeras comisiones de propaganda.

—Regresó de Suiza, la señora Berta G. de Betemps

EL CONFERENCIANTE DE ELIZALDE

Santa Fe, Marzo 7—Circulan invitaciones para cuatro conferencias sobre "Apostolado positivista" que dará el escritor chileno señor José Julio de Elizalde.

OPINIONES SOBRE EL PROXIMO PERIODO LEGISLATIVO

Santa Fe Marzo 7—Con motivo de aproximarse el período legislativo, la prensa formula diversos juicios.

El comentario político es manifiesta pesimista. Cree que el período será difícil y accidentado, sacando el gobierno la peor parte, dada la situación en que lo han colocado los acontecimientos recientes.

Seguramente las Cámaras dificultarán toda la labor gubernativa.

CONFERENCIANTES

Santa Fe, Marzo 7 — Sale para Reconquista el doctor Raúl Villarreal Conde dará una conferencia oficial en unión del señor Eusebio Baila

CANDIDATURA A DIPUTADO

Santa Fe, Marzo 7—El doctor Manuel Francioni lanzará su candidatura para diputado por la capital, debiéndola apoyar los radicales principistas.

Estos afirman que triunfarán.

La convocatoria para las elecciones se hará en breve.

LA MUERTE DEL SEÑOR DE LA TORRE

Santa Fe, Marzo 7—Continúa en Coronda el juez de instrucción, doctor Rivera, instruyendo el sumario á fin de esclarecer el incidente que costó la vida al señor Enrique de la Torre.

A su regreso traerá el juez al victimario, señor Mariano Acosta.

La impresión penosa que produjo el suceso perdura en el ánimo del público.

HABERES DE LOS MAESTROS

Santa Fe, Marzo 7—Se están pagando los sueldos por Febrero á los maestros.

REORGANIZACION DEL PERSONAL DE ESCUELAS

Santa Fe, Marzo 7—El consejo de educación terminó la reorganización del personal de las escuelas de la provincia.

DESAUTORIZACION DE UN RUMOR

Santa Fe, Marzo 7—Los partidarios del señor Iturraspe desautorizan el propósito que se les atribuye de fundar un diario que sirviera de órgano al proyectado partido principista.

ACERCA DE LA RENUNCIA DEL SENADOR ITURRASPE

Santa Fe, Marzo 7—Aseguran los íntimos amigos del señor Iturraspe, que por lo pronto, no cree oportuno presentar su renuncia de la senaduría. Si los acontecimientos futuros le obligan, la elevará al Congreso más adelante.

El senador Iturraspe se muestra quejoso de la infidelidad de algunos amigos de Rosario, á quienes le confió íntimamente ese documento para su lectura, simplemente.

De ahí que al verlo publicado, fuera Iturraspe el primer sorprendido.

EDIFICIO PARA ESCUELAS PRACTICAS

Santa Fe, Marzo 7 — A medidos de Abril será colocada la piedra fundamental del gran edificio destinado para escuelas prácticas en sta.

DESTITUCION DE UN JUEZ DE PAZ

Santa Fe, Marzo 7—Por causas graves, se destituyó al juez de paz y jefe del registro civil, de la colonia Elisa, señor Jerónimo Andino.

VISITA AL PUERTO

Santa Fe, Marzo 7—El gobernador y el ministro de Hacienda, doctor Mantarás, realizaron un paseo en la zona del puerto adoptando resoluciones para mejorar algunos servicios.

ROSARIO

CONCEJO DELIBERANTE

INAUGURACION DE LAS SESIONES DEL PRIMER PERIODO

Dictamen sobre el asunto de los Carrito & Godoy y Mendoza

SITUACION DESAIRADA DEL Dr. INFANTE

Rosario, Marzo 7—Se reunió á las 8 p. m., el concejo deliberante, inaugurando las sesiones ordinarias del primer período

Ocupó la presidente el doctor Paganini.

Se dieron entrada á los diversos mensajes del D. E., y á varias peticiones particulares.

Entraron las notas de los gremios de chauffeurs y tamberos, protestando contra las medidas adoptadas por el intendente que les son perjudiciales.

El doctor Eguren envió una nota relativa al tráfico y pide la destitución del intendente.

Entró el expediente relativo á los barrios Mendoza y Godoy enviado por el Departamento Ejecutivo

El centro Unión Almaceneros, protesta por las multas que le aplica el intendente, arbitrariamente

El concejal señor Pinasco, solicita licencia para faltar á las sesiones del primer período.

Se han presentado también protestas de varios vecinos, por la prohibición que hace el intendente de fijar carteles de propaganda en las paredes de los edificios.

Todos los asuntos entrados fueron destinados á las comisiones respectivas.

Seguidamente prestó juramento el concejal señor Antonio R. Andujar, incorporándose al concejo.

Se dió luego á conocer el dictamen de la comisión especial que fuera nombrada para investigar los hechos denunciados sobre las irregularidades cometidas en la construcción de los barrios Mendoza y Godoy, destinándose aquél á la orden del día para ser tratado el martes próximo.

Se trata de un documento que evidencia las irregularidades denunciadas y pone en grave situación al doctor Infante.

Además, se demuestra la existencia de otros hechos gravísimos.

El dictamen dice que la comisión especial que suscribe el mismo, en cumplimiento del cometido que le encomendara el concejo deliberante, en la sesión del 10 de Enero próximo pasado, ampliado por una sanción del 28 del mismo mes, ha realizado diversas investigaciones encaminadas al completo esclarecimiento de los hechos denunciados sobre urbanización clandestina de los barrios Godoy y Mendoza con la agravante de haberse defraudado al tesoro comunal á consecuencia de que los derechos de edificación y línea no fueron satisfechos por ninguna de las construcciones allí levantadas, y al efecto, dispuso en primer lugar, solicitar al presidente ordenase á la secretaría que informe en qué fecha y bajo qué condiciones fué autorizada la formación de los barrios mencionados.

Acordó asimismo, solicitar del ex intendente coronel Tulio Gouló, y del [illegible] comisionado doctor Nicolás A. Amuchástegui, ilustrasen á la comisión respecto á su participación como funcionarios en el trámite del expediente formado á raíz de la denuncia que hizo en Febrero de 1912 el entonces director del departamento de obras públicas, don Ernesto Marty.

Del informe se desprende, que en los archivos del concejo deliberante, no existe antecedente alguno autorizando la delineación de esos nuevos centros que hoy se encuentran, no obstante, incorporados al municipio, como una continuación del mismo.

Esta carencia de permisos está corroborada, dice, por las manifestaciones de los señores Gould y Amuchástegui, que el concejo encontrará agregadas á esas actuaciones, como lo está, también, la grave irregularidad de que las construcciones allí existentes, han sido levantadas sin permiso de la autoridad municipal, y lo que es peor aún sin que se hayan pagado los derechos de edificación que las ordenanzas en vigor determinan.

Agrega, que en dichos barrios se han instalado servicios públicos, como el de luz y aguas corrientes, sin la fiscalización respectiva de las oficinas técnicas, y así resulta que las personas que explotan aquel negocio cobran el agua que consumen los vecinos, sin que se haya declarado siquiera potable la que suministran.

En presencia, pues, de estos hechos anormales y de suma gravedad, algunos de los cuales constituye una verdadera defraudación á la renta municipal, cometida por los propietarios de aquellos terrenos urbanizados, uno de los cuales se encuentra hoy indebidamente al frente del departamento ejecutivo municipal, á mérito de la prescripción terminante del inciso 5 del artículo 32, de la ley orgánica municipal, que claramente estatuye que la participación en los contratos ó en algunos de las empresas encargadas del servicio público del resorte ó jurisdicción municipal, es causa bastante para la remoción é inhabilidad legal, corresponde en cumplimiento del inciso 6 del artículo 32, concordado con el vacitado inciso 5, que el concejo pida al Poder Ejecutivo de la provincia la destitución del actual intendente, doctor J. Daniel Infante, quien se encuentra legalmente impedido para desempeñar el cargo, debiendo comunicarse esta decisión por medio de la nota de estilo á la legislatura de la provincia á los efectos que hubiere lugar.

La sesión se levantó á las 7 p. m.

INFORME DE LA INSPECCION VETERINARIA

SUS TRABAJOS EN 1912

Rosario, Marzo 7 — La inspección veterinaria ha elevado al director de la Asistencia Pública, una interesante memoria de sus gestiones en 1912.

Especifica todos y cada uno de sus trabajos.

En su resumen se da el siguiente movimiento que comprende desde el 1º de Marzo al 31 de Diciembre de 1912: Mataderos, Matanza de vacunos, 104.469; lanares y cabríos 50.463; cerdos, 8.415.

Tuberculosis generalizada en 206 vacunos y en 133 cerdos.

Tuberculosis localizada en 991 vacunos y en 2.648 cerdos.

Contusiones en vacunos 26 1/2; en lanares y cabríos 3 1/2; en cerdos 2.

De fiebre de fatiga, vacunos 5, lanares 12, y cabríos 28.

Carbuncio, vacunos 16, abcesos, vacunos 475, lanares y cabríos 72 y cerdos 224.

Quistes hidatídicos, vacunos 1.293, lanares y cabríos 4.413, cerdos 1.226.

Distomas, vacunos 159, lanares y cabríos 246.

Triquina, cerdos 4.

Pseudo tuberculosis, lanares y cabríos 2.164.

Viruela, cerdos 2.

Lesiones pulmonares y hepáticas varias, vacunos 553, lanares y cabríos 712, cerdos 1.582.

Autopsias practicadas, vacunos 54, lanares y cabríos 29, cerdos 2.

Enfermedades varias, vacunos 24, lanares y cabríos 10, cerdos 16.

Mercado de carne en mal estad: decomisada, kilos 15.782; pescado en mal estado, decomisado, 3.292 kilos; aves vivas, conejos, etc., enfermos decomisados 214, aves muertas, liebres, etc., en mal estado, decomisadas 281 1/4.

Otras sustancias alimenticias decomisadas, kilos 110; frutas y verduras 554.

Tambos: vacas tuberculizadas 749, positiva 167, negativa 569.

Introducción de 1.483 lechones, 4.833 kilos buenos, de 30 lechones 247 kilos decomisados.

Embutidos, 1.492 kilos buenos y 123 kilos decomisados.

MOVIMIENTO AGRARIO

Gestiones de la Federación

ante el ministro de Agricultura

Rosario, Marzo 7—El presidente de la Federación Agraria Argentina ha comunicado al comité central que sus gestiones ante el Ministro de Agricultura han dado los mejores resultados. Los colonos de Quirquinchos han resuelto vender su maíz en la siguiente forma:

El maíz deberá entregarse antes del 31 de Mayo próximo en las condiciones que salga de la troja, salvo brotado ó revolcado.

Los gastos de trilla, bolsas y acarreo, serán por cuenta del comprador. Este adelantará dinero para la manutención y gastos de peones que sean necesarios para la recolección del maíz, pero dicha suma no podrá exceder del 5 ojo del importe total, hasta que el maíz no esté disponible.

En este caso, el colono que venda podrá exigir el importe total.

El 1º de Mayo es el último plazo para la firma de los contratos.

MUNICIPALES

Rosario, Marzo 7—La intendencia pasó un mensaje al Concejo Deliberante, por el cual solicita fondos y la autorización respectiva para trasladar la caballeriza municipal del sitio que ocupa actualmente á un terreno contiguo á los mataderos comunales.

—La intendencia ha resuelto que en todo pedido de edificación en el barrio Mendoza, intervenga el departamento de Obras Publicas, el cual otorgará los permisos, y vigilará las obras y cobrará los impuestos respectivos.

POLICIALES

Rosario Marzo 7—El señor Luis Micoti ha denunciado á la comisaría 1a que le han hurtado 1.365 pesos que tenía en el interior de una valija de mano y que dejo sobre un banco en el andén de la estación del Central Argentino.

Se averigua quiénes fueron los autores del robo.

—Empleados de investigaciones han detenido al sujeto Orillo Loza, acusado de heridas graves á Guillermo Luiz.

El hecho ocurrió el 1º de Enero último, en la esquina Brown y Pueyrredón.

EL COBRO DEL IMPUESTO A LOS CEREALES

Rosario, Marzo 7—El gremio de exportadores de cereales ha resuelto enviar delegados á Santa Fe para entrevistarse con el gobernador y el ministro de Hacienda, haciéndoles ver los serios inconvenientes que ofrece la forma como se cobra el impuesto á los cereales en la inspección de guías de ésta.

Se han hecho varias reclamaciones en este sentido, sin resultado alguno.

PERMISOS PARA EDIFICAR

Rosario, Marzo 7—Durante el mes de Febrero el departamento municipal de obras públicas, ha expedido permisos para edificación por valor de 776 891 pesos contra 892.031 dados en el período de 1912.

Los permisos correspondieron á 18 edificios de un piso, 4 de dos, y 1 de tres.

ASAMBLEA DE RADICALES

Rosario, Marzo 7—Para mañana están convocados á una asamblea los afiliados al club radical 9 de Noviembre.

Entre los afiliados existe una división, pues unos responden al señor Iturraspe y otros al señor Lehmann

Esta división hará que cada bando se reuna por separado en distintos locales.

La invitación era para renovar la comisión directiva.

HABERES DE EMPLEADOS

Rosario, Marzo 7 — Hoy se empezó el pago al personal de la municipalidad y mañana se hará al de la policía.

LA NUEVA LIGA DE DEFENSA RURAL

Rosario, Marzo 7 — En el local de la Sociedad Rural, se efectuará mañana la primera reunión de la comisión designada para confeccionar las bases y los estatutos de la Liga de Defensa Rural, formada por los propietarios y colonizadores de tierra.

EL PROGRAMA DEL CONCURSO GANADERO

Rosario, Marzo 7 — Se halla en circulación el programa para el próximo torneo ganadero, organizado por la Sociedad Rural.

DELEGADOS DE LA BOLSA DE BOSTON

Rosario, Marzo 7 — El cónsul norteamericano ha pasado una nota al presidente de la Bolsa de Comercio, anunciándole la visita de los delegados de la Bolsa de Boston, quedando así confirmada la noticia dada días atrás.

FIESTA SOCIAL — ENFERMO—HALLAZGO DE UN CADAVER — ABIGEATO.

San José del Rincón, Marzo 7—Tuvo lugar un gran baile en casa de los señores Clayton, al que asistió lo más selecto de la sociedad de este pueblo.

—Sigue algo mejor de salud, en las sierras de Córdoba, el señor Brígido Machado, donde fué por prescripción médica.

—En las aguas del río Colastiné se ha encontrado un hombre ahogado, el que presenta varias heridas en el cuello y el cuerpo, lo que hace suponer que se trata de un crimen

El extinto aún no ha sido identificado

—Al vecino de Colastiné, señor Urbano Pedriel, le han carneado varios animales vacunos y lanares, los que le han sido sacados de su alambrado.

Ha dado cuenta á la policía y ésta hasta ahora no ha tomado medida alguna para averiguar quiénes son los autores de estos frecuentes robos.

Al señor Nicasio Aguilar también le han robado algunos animales vacunos y al dar cuenta de estos hechos á la policía, el empleado le aconsejó que cuando encontrara el rastro, volviera á dar cuenta para perseguir á los cuatreros.

—En Colastiné Sur hay un negocio de carnicería, donde se sospecha se expenda carne de animales de mala procedencia.

—Sigue creciendo el río.

GENERAL LOPEZ

LA FALTA DE GARANTIAS PARA LOS PERIODISTAS

Varias informaciones

Rufino, Marzo 7—En los círculos políticos se comenta desfavorablemente la actitud que viene asumiendo el jefe político del departamento, señor Arana, al no ordenar las investigaciones del caso, tendientes á esclarecer las denuncias que hicieron varios periodistas al gobernador de la provincia sobre falta de garantías.

Tal procedimiento es reprobable, teniendo en cuenta la respuesta de nuestro mandatario, en la que manifestaba á los periodistas en cuestión, que se habían impartido las órdenes del caso, á fin de que la jefatura de este departamento tomase las medidas necesarias para alejar el peligro de las amenazas.

—Hay gran cantidad de brazos sin trabajo con motivo de haberse terminado la trilla del lino y trigo.

—El vecindario del Norte de esta localidad dirigirá una petición al doctor Arata, presidente del consejo nacional de educación, solicitándole la creación de una escuela nacional.

—Se hace necesario que la comisión de fomento tome enérgicas medidas tendientes á cortar los abusos que vienen cometiendo ciertos vendedores de fruta, pues la mayor parte de las frutas que venden, son verdes y por lo consiguiente nocivas á la salud.

IRIONDO

FIESTAS PATRONALES — ARREGLO DE CAMINOS—VARIAS

Serodino, Marzo 7—La comisión organizadora de los festejos á celebrarse con motivo del patrono de este pueblo, trabaja con actividad llenando su cometido.

Dado el entusiasmo reinante, se espera que resultarán brillantes.

Una comisión de damas y señoritas organiza un bazar de caridad para la misma fecha.

—La actual comisión de fomento está efectuando el arreglo de los caminos que se encontraban en pésimo estado de abandono, debido á la desidia de la anterior comisión.

—Ha sido nombrado jefe político de este departamento, el señor Arturo Candolla, pasando el señor Culaciati á ocupar un puesto superior en la cárcel del Rosario.

SAN JERONIMO

TRASLACION DE DETENIDOS

Gálvez, Marzo 7 — Hoy fueron llevados detenidos á Coronda, los hermanos Eduardo y Enrique de Morclas.

Días pasados, Eduardo hirió de un tiro de escopeta á Enrique, después de intentar apoderarse de 150 pesos de éste.

OBSERVACIONES METEOROLOGICAS

BUEN TIEMPO

Instalación especial de LA PRENSA

Termómetro		Barómetro
A las 3 a. m. hoy 1.0		A las 3 a. m. hoy milims. 760.0
Ayer		Ayer
6 p. m 18.0		8 a. m. 763.0
1 a. m. 27.0		12 m. 762.0
6 p. m. 26.0		6 p. m. 760.0
12 p. m. 19.0		12 p. m. 761.0

VIENTO a las 3 a. m. de hoy. Norte
Cielo Despejado
SOL. Sale 5.30 a. m.
Se pone 6.06 p. m.
LUNA Sale 5.54 a. m.
Se pone 6.35 p. m.
Luna nueva

El día de ayer trascurrió en buenas condiciones atmosféricas, sin alteraciones sensibles en las indicaciones de los aparatos.

Dirección y velocidad del viento: NNO., N., NE y ENE., con una velocidad media de 7 kilómetros por hora. A las 12 de la noche sopladu viento E. muy suave

Humedad, 85.

Temperatura el día 7 del año anterior: máxima, 30 grados; mínima, 20.

Universidad Nacional de La Plata — Datos meteorológicos de las 7 a. m.: Presión atmosférica á 0 grado y al nivel del mar, 763.02 mm; temperatura, 7 a. m., 19.4, id mínima, á las 6 a. m., 14.7; humedad relativa, 70 por ciento; tensión del vapor de agua, 11.76 mm; viento: dirección NO.; velocidad por hora, 7 kilómetros

Datos de las 2 p. m.: Presión atmosférica á 0 grado y al nivel del mar, 760.51 mm; temperatura 2 p. m, 23.0; humedad relativa, 42 0/0; tensión del vapor de agua, 10.47 mm; viento, dirección NO., velocidad por hora, 12 kilómetros

—Informes de la Oficina Meteorológica Argentina—Ha llovido en: Bahía Blanca 2 mm., Castelli 13, General Conesa 12, Maipú 25, Magallanes 20, Ranchos 2, Las Rosas 25, Las Flores 13, Tapalqué 1, Tartagal 11, Reconquista 48, Chajá 37, Benítez 9, Kilómetro 905 5, San Lorenzo 18, Tucumán 2, Concepción 3, Mariño 9, Sierra Grande 4, Jujuy 2, Ledesma 41, P. del Carmen 34, P. San Antonio 84, Tumbaya 4, Caldera 5, Metán 15, R. de la Frontera 1, Salta Pampa 83, Camarones 2, C. Sarmiento 2, Malaspina 5, Cabo Vírgenes 1, Caleta Olivia 5, Gallegos 1, Kilómetro 202 1, Mazaredo 1.

PREDICCION DEL TIEMPO

Cálculo del tiempo probable hasta las 8 p. m. de hoy, según la Oficina Meteorológica Argentina:

Provincia de Buenos Aires—Bueno; leve ascenso de temperatura.

Santa Fe, Entre Ríos y Corrientes—Idem, ídem

Jujuy, Salta y Tucumán—Bueno; poco cambio de temperatura.

Región mediterránea—Bueno; leve ascenso de temperatura.

Región andina—ídem, ídem.

Neuquén y Río Negro—Faltan datos.

Chubut y Santa Cruz—Seminublado; poco cambio de temperatura.

AGRICULTURA, GANADERIA E INDUSTRIA

ENSEÑANZA AGRICOLA

Trenes, escuelas y cátedras ambulantes

SU REGLAMENTACION

La dirección de enseñanza agrícola dictó ayer una resolución por la cual se dispone que el servicio de coches ferroviarios para la formación de trenes escuelas y cátedras ambulantes de agricultura, completará la organización de la enseñanza agrícola extensiva en el país, aprovechando las concesiones que de ellos hagan las empresas de ferrocarriles de la República, y la conveniencia de utilizar este medio de trasporte para los agrónomos regionales.

Los agrónomos regionales utilizarán los coches ferroviarios puestos á su disposición como cátedras ambulantes de agricultura, para la enseñanza especializada de una materia ó industria, y también para giras de propaganda sobre temas ó asuntos de oportunidad.

Los servicios de coches actualmente disponibles se adjudicarán de la manera siguiente:

Los coches del F. C. O. al agrónomo regional de Mercedes (Buenos Aires); un coche del F. C. P. al agrónomo de Córdoba; un coche del F. C. B. A. al agrónomo de Villa Mercedes (San Luis) y Mendoza; un coche del F. C. S., al agrónomo de Olavarría; un coche del F. C. S., al agrónomo de Bahía Blanca. Los coches del F. C. C. I., al agrónomo del Rosario; los del F. C. S. F., al agrónomo de Rafaela; los del F. C. C. C., al agrónomo de Tucumán; los del F. C. C. B. A., al agrónomo de Mercedes (Buenos Aires). Un coche del F. C. E. R., al agrónomo de Concepción del Uruguay.

De acuerdo con las empresas ferroviarias respectivas y siempre que sea posible esto, los agrónomos regionales tendrán los coches de que dispongan en depósito en la estación de su residencia.

Los agrónomos regionales formularán sus programas de viaje, ya sea para conferencias ó excursiones, por períodos bimensuales, indicando día y hora de la conferencia á darse en cada estación. Estos programas previos serán remitidos con la anticipación necesaria á la dirección general de enseñanza agrícola para su aprobación, dejando copia y haciéndose el envío por certificado. Al quinto día de la expedición si no se hubiese recibido contestación de la superioridad se considerará el plan como aprobado y el agrónomo solicitará directamente de la empresa correspondiente ó de la oficina que esta designe, el arreglo del itinerario ferroviario. Siempre que sea posible y conveniente el agrónomo tomará las disposiciones del caso para actuar en dos ó más localidades poco distantes la una de la otra, en cada día de viaje.

Los agrónomos regionales utilizarán, de acuerdo con las empresas los servicios de los jefes de estación para la distribución de avisos y anuncios para hacer la propaganda tan amplia y eficaz como sea posible.

Los agrónomos regionales demorarán después de la conferencia en las localidades donde hayan tenido lugar, un mínimo de dos horas y media, á fin de atender las consultas, pedidos de análisis, de semillas, visitas sobre lugar, etc., haciéndolo saber previamente en los avisos en que anuncien sus conferencias.

Las conferencias se darán en el aula interior del coche; pero si el público fuera en número superior á la capacidad del coche y si cualquiera otro motivo lo exige, podrán darse desde la plataforma ó en el andén ó en los galpones inmediatos á la estación.

Después de cada conferencia dada á los agricultores, los agrónomos regionales distribuirán al público y con la mayor difusión posible, una hoja suelta impresa, de limitadas proporciones, con un resumen claro, conciso, elemental y práctico de la conferencia dada

Los agrónomos regionales y sus ayudantes, no dieponen de coches ferroviarios, deberán dar en el año por intermedio de este servicio un mínimo de 20 conferencias á los agricultores.

ESTADO DE LAS SEMENTERAS

BARADERO

Se realizan cada día nuevos contratos de arrendamiento de campos para las nuevas sementeras. El colono señor Baratine, arrendó 470 cuadras de tierra á 33 pesos, cada una.

DARRAGUEIRA (Puán)

Se ha terminado la trilla del trigo, con un resultado poco halagador, como en casi toda la zona tributaria de Bahía Blanca, que ha sido mediana.

Ha empezado la de alfalfa, que será abundante.

Con motivo de las lluvias, los colonos han empezado á roturar la tierra para la próxima siembra de trigo.

O'BRIEN (Bragado)

Durante el mes de Febrero y principios del actual ha llovido á intervalos de ocho y diez días, beneficiando á la cosecha de maíz nuevo.

Ahora se espera una abundante cosecha de este grano, y dentro de poco se dará principio á su recolección.

Los campos y haciendas están en un estado excelente, y con estas lluvias tempranas se hallan muy adelantados los pastos de invierno.

El sábado llovió torrencialmente durante varias horas.

Sigue el tiempo húmedo.

VILLA TORO (Pilar)

Durante varias horas, llovió anteayer en esta localidad, sin interrupción.

BARADERO

Anteayer llovió copiosamente en esta localidad.

El termómetro marca un descenso notable en la temperatura.

BERAZATEGUI (Quilmes)

Anteayer llovió durante todo el día en esta localidad.

El calor ha disminuido notablemente.

MERLO

Con fuerte sudestada, ha llovido abundantemente.

Los agricultores se encuentran satisfechos, pues ya se hacía sentir la sequía reinante desde fines de Diciembre último.

GOYENA (General Saavedra)

Los agricultores de esta zona preparan con actividad la tierra para la siembra de trigo y avena. Este año, el área á sembrarse es superior al del pasado.

LA VIOLETA (Pergamino)

El 2 del corriente llovió durante toda la noche, y el lunes volvió á caer agua copiosamente por seis horas consecutivas, dejando las tierras en una condición inmejorable para trabajar.

SERODINO

La última lluvia ha beneficiado mucho á los campos de pastoreo.

Se ha dado principio á la recolección del maíz con resultados satisfactorios.

VENADO TUERTO

Los campos de pastoreo han mejorado mucho después de las últimas y copiosas lluvias.

El corte del maíz

Según las informaciones que nos trasmiten nuestros corresponsales en las zonas agrícolas situadas en la línea del Central Argentino desde Baradero hasta las inmediaciones de Rosario, se ha dado comienzo, en numerosas chacras, al corte del maíz, bajo los mejores auspicios, con especialidad en lo que se refiere á los jornaleros, cuyos salarios esté año no están tan crecidos como en el anterior.

Respecto de los rendimientos ya puede adelantarse que no serán tan reducidos como se creyó á mediados del mes próximo pasado, pues si bien es cierto que en muchas chacras las sementeras se han resentido por la sequía, no lo es menos que los perjuicios son, en general, parciales.

En su conjunto general, aunque menor que la anterior, la producción total será satisfactoria.

En los círculos cerealistas se opina que la disminución que ha sufrido esta cosecha vendrá á favorecer á los agricultores, por cuanto las cotizaciones del cereal serán, este año, mayores que en 1912 y seguramente que los precios que regirían en la actualidad, si la sequía no hubiera causado daños.

Matanza en los saladeros

Desde el 1º de Enero hasta el 28 de Febrero de este año, los saladeros de la Argentina, Repúblics Oriental y Río Grande, sacrificaron: 432.500 reses vacunas. En iguales meses de los tres años anteriores la faena había alcanzado estas cifras: en 1912, 571.400 cabezas; en 1911, 371.700; en 1910, 520.800.

Mejoramiento del caballo criollo

La sección de zootecnia de la división de ganadería se ha propuesto iniciar el perfeccionamiento del caballo criollo.

Los ganaderos que poseen equinos reproductores, cuya pureza de criollos pueda ser justificada, prestarían un buen concurso á la tarea iniciada, dirigiéndose á la división de ganadería, Rivadavia 827, indicando la cantidad de animales que poseen y la alzada de los mismos.

Levaduras seleccionadas

La dirección de Agricultura resolvió, en vista de la importancia de las levaduras seleccionadas vínicas, fermentos de panadería, de cervecería, etc., que el Laboratorio de Química prepare fermentos, á fin de destinarlos á las aplicaciones de que tales productos son susceptibles.

La preparación de estos productos se verifica en una sección especial que al efecto posee dicho laboratorio y en él se efectúan á la vez los estudios pertinentes y la reproducción de fermentos.

En el local del laboratorio, Florida 753, se proveerá gratuitamente á los industriales y bodegueros que necesiten levaduras seleccionadas, bastando, para conseguirlas, hacer el pedido correspondiente.

DEPORTES

CARRERAS DE CABALLOS

HIPODROMO ARGENTINO

HANDICAPS

En los handicaps de la reunión del jueves 13 del corriente, se hizo ayer la siguiente asignación de peso:

Premio "Cumandá", 1.600 metros.—Leoncio 60 kilos; Manantial 60, Frenético 57, Hucal 55, Convicto 54, Carola 53, Ayesha 52, H. Plantagenet 51, Chirú 51, Lady Ortiga 49, Fantarrón II 47, Abricot 47.

Premio "Pantera", 2.500 metros.—Charley 62 kilos, Copetín 49, Tirteo 48, Mirlo Blanco 47, Utopía 45, Pommard 45, Old Greek 45, Chirú 45, Dichosa II 44, Tipo 44.

###

PROVINCIA DE BUENOS AIRES--GOBIERNO CENTRAL Y DE LOS MUNICIPIOS

"LA PRENSA" EN LA PLATA

(EL REDACTOR ESPECIAL)

LIGA CONTRA LA TUBERCULOSIS

Subvención negada

Con motivo de haberse pedido que se haga efectiva la subvención acordada á la Liga Contra la Tuberculosis, la Contaduría general ha informado que debe observar la ley de 5 de Octubre de 1911, que acordó pesos 1.000 mensuales á la Liga Contra la Tuberculosis, debe considerarse derogada, en virtud del artículo 20 de la ley de presupuesto, por el cual quedan derogadas todas las leyes especiales que deban ser cubiertas de rentas generales y que no hayan tenido principio de ejecución."

Por otra parte, dice la contaduría general, la ley de contabilidad, en su artículo 13, dispone que "después de sancionado el presupuesto general de la provincia, ningún gasto nuevo podrá ser ordenado sino por ley especial que designe exactamente los nuevos recursos con que ha de ser cubierto."

Independientemente de la disposición expresa de esos artículos, agrega, cuando las rentas generales se hallan totalmente afectadas al pago de los servicios del presupuesto, es imposible aplicarlas á otros servicios, sin introducir el mayor desorden en la administración.

Finalmente, dice, tratándose en el presente caso de una subvención con propósitos tan nobles, sería de oportunidad solicitar inmediatamente que fuese incluído en la ley de presupuesto, de la que se ocupan en estos momentos la legislatura.

El Poder Ejecutivo dictó ayer un decreto por el ministerio de Hacienda, por el cual dispone tomar por resolución lo manifestado por la contaduría general, y, en consecuencia, suspender el pago de la subvención acordada á la Liga Contra la Tuberculosis por la ley 4 de Octubre.

Se dispone también, enviar el expediente, con una nota, á la comisión de presupuesto de la Cámara de Senadores, á fin de que, si lo estima conveniente, incluya el gasto en la ley respectiva.

JUNTA DEL ARTICULO 40

Los nombramientos de escrutadores

Continuamos hoy publicando la lista de los nombramientos de escrutadores para las elecciones generales del corriente año que no han sido entregados por diversas causas á sus destinatarios:

QUILMI

Anastacio Bustamante, Florindo Lima, Pedro Villalba, Jacinto Jerez, Jesús C. Vivas, Francisco Conoblo, Daniel Cabos, Santiago Vitiello, Guillermo Lencina, Mariano Bartos, Nicolás Cirieco, Julián Aguilera, Juan Van Esh, Anselmo Juárez, Anastacio Inocencio, Tomás Torres, Pedro Orellano, Manuel Mosun, Nieves López, Manuel Espindola, Pedro B. Thorp, Martín Romero, José Pérez, Emerenciano Araoz, José Funes, Juanario Corvalán, Eduardo Arambury, Celestino Gutiérrez, Manuel Arteaga, Gregorio Gaya, Fidel Arce, Ramón Manzilla, Felipe Miranda, Diego Grant, Pedro del Río, Carlos García, Cortina, Ramón Ramos, Justo Cipriani de la Silva, Antonio Rodríguez, Emilio Torres, Isidoro Prado, Manuel Santiago, Juan Barberis y Pedro Cavallo.

GENERAL VIAMONTE

Eustaquio Carranza, Agustín Herrera, Segundo Ruiz, Juan J. Reinoso, Felipe Suárez, Isidoro Sarayi, Pablo N. Silva, Pedro D. Toledo, Saturnino Villalba, Timoteo Villafañe, Justo Ventimeo, Martín Pedro Vega, Alfredo Zabala, Hermenegildo Zurita, Unión Aguirre, Francisco Allano, Cipriano Almirón, Baltasar Borus, Laureano Benítez, Jorge Borgan, Santiago Borgan, Gabriel Buenahora, Manuel Cisterna, Cirilo Cerro, Esteban Castigliolo, Julio P. S. Cabal, Felipe Domínguez, Ignacio Domenaro, José L. Derivavanini, Bernardino Funes, Nicolás Farías, Lorenzo Galván, Secundino Geronimo, Juan Geronimo, Víctor Guzmán, Pedro Higuera, Juan Iberra, Vicente Jaime, Juan Zumaschi, José Inez, Pedro López, Felipe Maldonado, Juan Molina, Rómulo Méndez, José Magallanes, Antonio Mandoza, B. Monteneyro, Robustiano Montenegro, Félix Nieva, Domingo Nadal, Juan Olaza, Pedro O'Reilly, Juan Puente, Zacarías Polanco, Miguel Portillo, Enrique Pereyra, Lucilo Quiroga, Carlos Rubiera, Eduardo Rossini, Hipólito Rodríguez, Andrés Rivero, Manuel Rojas y Pedro Real.

Carlos Pellegrini, Eduardo Cardoso, Alfredo Bouneo, Floro Herrera, Anastasio Abaca, Juan Sosa, Tomás Fas, Domingo Saninqueo, Gregorio Navarro, Juan José Navarro, Jesús Portillo Gelia, Bernardino Idiaques, Juan A. Fulle, Rodolfo A. Falsari, Lisandro Lima, Pedro Ramendi, Valerio Feves, José M. Méndez, Ramón Celestino Arosa, Emilio Biscuna, Miguel Abaudana, Alberto Sánchez, Juan Rodi, Anselmo Corbalán, Federico Estivilo, Agapito Gauna, Brígido Nieves, Fidel Pena, Natalio Rodríguez, Pablo Labiondz, Agustín Urbina, Justo Certelijuron, Felipe Jaime, Octaviano Blanco, Venancio Ludueña, Pedro Herrera, Saturnino Ortiz, Donato Padín, José F. Garmendia, Vicente Gómez, Apolinario Leguano, Carlos Rimoldi, Ernesto Fidel, Nicolás Olmos, Ramón C. González, Cayetano González, Luciano Cuello, Manuel Zorrunendo, Juan Aguayramo, José L. Beltrand, Isaac Carballo, Antonio Mansilla, Juan Andaru, Juan Bayone, Mariano Villagruel, Benigno Pozalla, Máximo Gómez, Victorino Heredia, José Barrionuevo, Arturo Viaria, Cándido Gilos, Zenón Donato y Juan M. Zunino.

Pago de pensiones y jubilaciones

Habiendo sido firmada por el Poder Ejecutivo la planilla de pensiones y jubilaciones correspondiente á Febrero próximo pasado, la tesorería del Monte de Civil dió comienzo ayer tarde al pago de las mismas.

Banco de la Provincia

El ministro de Hacienda dirigió ayer una nota al doctor Emilio Bunge, por la cual, en nombre del Poder Ejecutivo, le agradece los servicios prestados en el cargo de director del Banco de la Provincia.

Pensiones nacionales

Desde la fecha se pagarán en la oficina de correos de esta ciudad, las pensiones civiles y de marina, correspondientes al mes de Febrero pasado.

LEGISLATURA

CAMARA DE DIPUTADOS

Declaraciones contra un juez

EMBARGABILIDAD DE LAS DIETAS

RESOLUCIÓN A LA MINUTA SOBRE RULETAS

RAMBLA DE MAR DEL PLATA

A las 2.40 p. m., el presidente, doctor [illegible] Arce, declaró abierta la sesión con 40 diputados en el recinto de la casa.

[illegible] resuelto suprimir la lectura del acta de la sesión anterior, el [illegible] indicó que se diera lectura en la parte que [illegible] pedido de desafuero hecho [illegible] contra el juez doctor Fandiño.

[illegible] la lectura del [illegible] se refiere á la resolución [illegible] Cámara, declarando lugar [illegible] el diputado Jofré [illegible] intimamente á sus [illegible] resolución, por cuanto [illegible] evidente de su [illegible] que se someta [illegible] que [illegible] sean [illegible] Cámara [illegible] ha [illegible] Cámara [illegible] Cámara [illegible] Cámara

ADMINISTRACION, TRABAJO Y CULTURA

NUESTROS FOLLETINES

Cuentos de medicina, pág. 18

Detrás las puertas cerradas, pag. 20

CONSTITUCION DE UNA SOCIEDAD COMERCIAL

BIBLIOGRAFIA

NUEVAS COOPERATIVAS

NOTICIAS MUNICIPALES

CULTO CATOLICO

CENTROS SOCIALES

CRONICAS DE MEDICINA

Apollinaris

"LA REINA DE LAS AGUAS DE MESA"

Medalla de Honor Roma 1902

GRAND PRIX

EXPOSICION BRUSELAS 1910

Venta mundial: 37.000.000 de botellas por año

PASTILLAS DIGESTIVAS DE GARFIELD

Sanatorio "GUTIERREZ"

Dr. OLAMENDI

MEJOR DE LAS MEJOR

Cerveza Inglesa

KOPS

SIN ALCOHOL

NEGRA

Por docena 6 $ cl.

WILLIAM B. LOGAN

CANGALLO 1061 — Teléfono 1061 Central — Buenos Aires

Pasta y Jarabe de NAFÉ DELANGRENIER

la Tos, el Catarro y la Bronquitis

DOCTOR CORTI

DR. ANTONIO J. MANES

606

914

KAPOPOEL

CORRIENTES

Dr Jose M. Rodríguez

J. EDELBERG

Dr. LACAVERA

CALLAO - PELLEGRINI 810

ALMORRANAS

BALSAMO SAN ROQUE

Dr LEON PEREIRA

Instituto Terapéutico

Dr. DESTEFANO

LINEAS NELSON

Doctora LANTERI RENSHAW

"CLINICA CORRIENTES"

HERNIAS

CURADAS

Sin operarlas

SECRETAS Y SECRETAS

SECRETAS DE LA PIEL

TAVOLARO 606 914

PIDAN VINO TOMBA

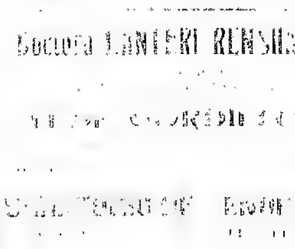

Dr. GRECO

Doctor ZAMBARRA

TUBERCULOSIS

Sastrería Spargaro

HERNIAS

Cirujano de Guardia Rawson

A las personas que sufren cólicos de vientre

En venta en todas las farmacias

El más Poderoso de los Reconstituyentes

HISTOGÉNOL Naline

El Histogénol Naline HA OBTENIDO LOS MEJORES INFORMES

y es el ÚNICO medicamento de su género que ha sido objeto de

Comunicaciones á la Academia de Ciencias de Paris

» » Sociedad Terapeutica de Paris

» » Sociedad de Biologia de Paris

Facultad de Medicina de Paris

EL HISTOGENOL NALINE ...

HISTOGENOL NALINE ...

HISTOGENOL NALINE ...

Histogenol Naline ...

Elixir Granulado. Comprimidos. Ampollas

HISTOGENOL NALINE ... el frasco ... la botella.

DOCTOR DIMITRI

ENFERMEDADES SECRETAS

IO-GEN-TAL

Tonico moderno

Dr. RIVABELLA, Oculista

Dr. GALINDEZ 606

LA HERNIA CURADA

sin operarse con sin dolor, en todos los casos con el

NUEVO BRAGUERO FRANCÉS DE A. CLAVERIE

NOTICIAS MARITIMAS

VAPORES ESPERADOS EN MARZO

VAPORES A SALIR EN MARZO

REGISTRO DEL ESTADO CIVIL

SECCION NOTABLES

CHAMPAGNE IRROY REIMS HUGO KERN & CIA

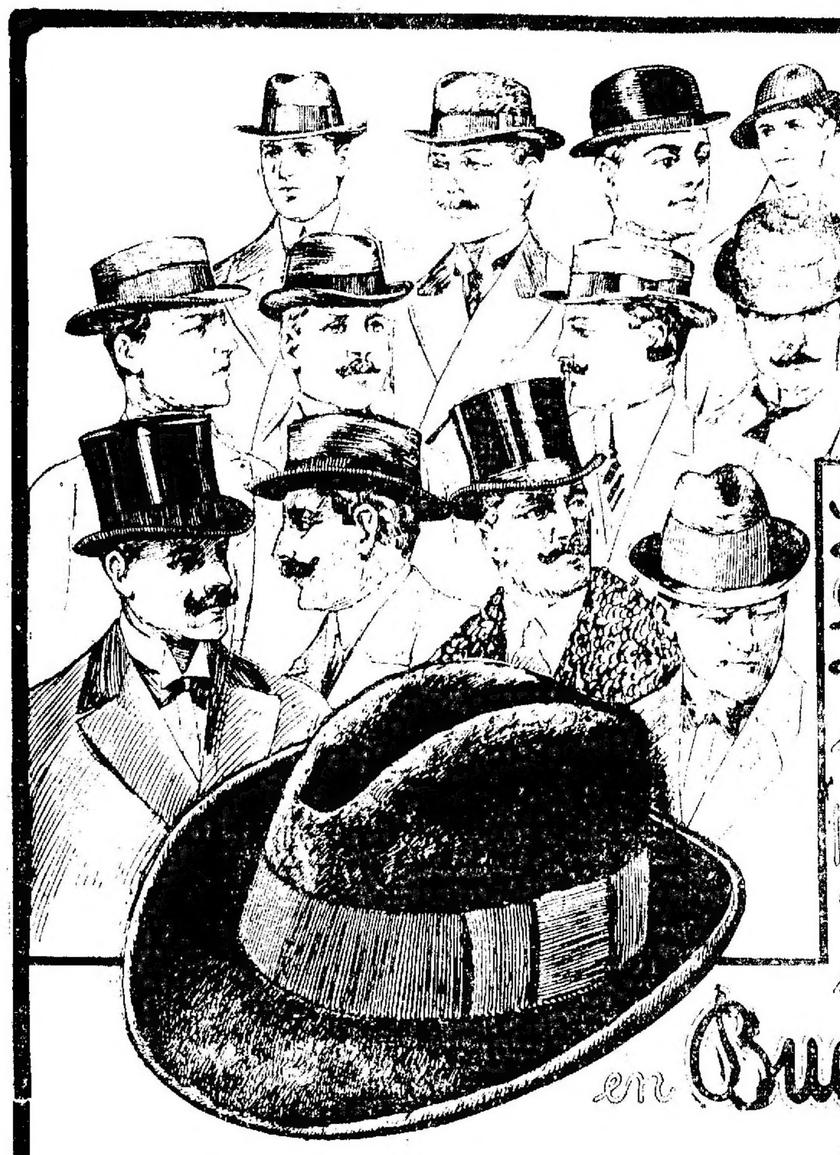

La más notable Liquidación de sombreros para Hombres y Jóvenes efectuada hasta hoy en Buenos-Aires

Se trata del conjunto de Sombreros de formas más nuevas, más elegantes, distinguidas y prácticas.

Llegados todos en el presente mes, representan la verdadera última moda.

Su procedencia norteamericana, inglesa y austriaca de las mejores fábricas, es garantía de su calidad de primer orden y de su trabajo y presentación fina.

Son los verdaderos tipos para vestir, para paseo, para viaje, turismo, campo, etc.

Los colores, que forman los surtidos, son verdaderamente atractivos.

Los precios fijados para Liquidación de estos 30.000 sombreros, poco más importan que los derechos de aduana pagados.

Sólo nuestra casa efectúa una venta de tanta conveniencia para el público.

A $ 2.80, ...

A $ 2.80, ...

A $ 3.50, ...

A $ 3.50, ...

A $ 3.80, ...

A $ 3.80, ...

A $ 4.50, ...

A $ 4.50, ...

A $ 6.80, ...

A $ 6.80, ...

A $ 6.80, ...

A $ 8.00, ...

A $ 9.90, ...

A $ 12.00, ...

A $ 15.00, ...

A $ 15.00, ...

A $ 4.50, ...

A $ 5.90, ...

A $ 8.00, ...

A $ 10.00, ...

A $ 12.00, ...

A $ 15.00, ...

A $ 15.00, ...

A $ 15.00, ...

A $ 7.00, ...

A $ 9.50, ...

A $ 9.50, ...

PARA NIÑOS

G ...

$ ...

$ ...

Y ...

CREDITOS
Desde $ 50 hasta pesos 10.000 a pagar en 10 meses y en las condiciones de costumbre

A. CABEZAS
Calle SARMIENTO 564 al 562 entre FLORIDA y SAN MARTIN

VENTAS AL INTERIOR
Con todos los beneficios de la "CESANTE LIQUIDACION"
Catalogo gratis.

Provincia de Buenos Aires

CONVOCACION A ASAMBLEA ...

Dr. C. SOBRE-CASAS
Médico del Hospital Rawson y del Consultorio de LA PRENSA. Atiende ... Florida ... Consultas de 2 a 4 p. m.

Dr. ANGEL F. ORTIZ ...

Dr. BAFICO ... especialista en ... Médico de guardia del Hospital ... Consultas ... Rivadavia ...

Dr. BULLRICH ... Uretra, aparato circulatorio y sangre ...

LUTOS

Las familias pueden solicitar que una de nuestras empleadas concurra a domicilio, para recibir órdenes respecto a confección de lutos, dar precios y demás informaciones del caso.

Actualmente grandes ocasiones en el
DEPARTAMENTO DE LUTOS
GATH & CHAVES
Sociedad Anónima - B. Aires

"LOS LUTOS"
Tapados primer luto $ 38
448 C. PELLEGRINI 448 - T. 1873

AVISOS FUNEBRES

SEPELIOS

†

Escuela Realista

Será una debilidad, pero es un hecho que todo hombre conserva mejor el afecto para su esposa, si ella conserva el atractivo. El mejor auxiliar es el poderoso tónico, las Píldoras Rosadas del Dr. Williams.

Dan Fuerzas, Energía y Buenos Colores.

DR. WILLIAMS' PINK PILLS FOR PALE PEOPLE

Buenas en Toda Epoca del Año.

†

†

†

V. S. Lobato & Cía.

MAÑANA

EN

MAR del PLATA

Ad[illegible] Para m[illegible] cam[illegible] quinados [illegible] Comodoro [illegible] Mar del Plata [illegible] Cabos, Mendoza [illegible] de la mañana [illegible].

Base, $ [illegible] en [illegible] dividida [illegible] [illegible] [illegible]

BACIGALUPPI Y RUA

Av. de Mayo 672|82

CASAS

MAÑANA

A las 3.30 de la tarde

Sale de la estación Ferro Carril de la sección Ferro Carril Oeste (Ciudad), para el remate de Las casas y Terrenos de la calle

"EL TROPEZON"

[illegible] de pasos

[illegible] respectivos

BACIGALUPPI & RUA

COMO JUDICIAL. — EN SAN Martín, calle Belgrano 1[illegible] Las casas suman 6 que se venden con la base de $ 6.500 cada una. El Martillero Enrique [illegible] de la sección [illegible] Belgrano [illegible] Rte. 3926.

El DGO. 9 de Marzo, á las 4, tren especial de la estación Ferro Carril Oeste (Ciudad), á las 3.30. 123

*POR ORDEN DE LOS SIN-*dicos señores Antonio Pepe y Aniello Di Tullio, en el concurso de José Ubaldo e hijos, procederemos á la venta en block [illegible] de dos terrenos situados en esta capital, en el paraje denominado Nuevos Mataderos, designados con los números 7 de la manzana 2 y 27 de la manzana A, situado frente al Bajo de la Avenida Avellaneda entre las calles Campana y Pola. Mide 8[illegible] por 27m.5 y 25m.20 en su fondo cada uno. El segundo con frente a la calle Campana, entre las de Larraya[illegible] y Olden, mide 8m.66 de frente por 32m.84 de fondo, cuyo título se tramita por ante el juzgado del doctor Avellaneda, secretaría Bunge. Gustavo Ru[illegible], 2.250 la vara cuadrada al contado. La ubicación es excelente para [illegible] mucha edificación y á pocas cuadras de los bulevares San Fernando, Larraya[illegible] y otros. Pagaremos el 5 por ciento á cuenta de precio y el 2 por ciento de nuestra comisión. Más datos y planos, Av. de Mayo 672-82. Bacigaluppi y Rua. Rte. 3926.

El DOMINGO 9 de Marzo, á las 3, en los mismos. m2

EN BAHIA BLANCA, Villa Harding Green. Las chacras 349 y 355, en cuartos de manzana y fracciones grandes. En 100 mensualidades y otros plazos. Base, pesos 7 por los cuartos de manzana y 15 enteros con cualquiera de estas opciones después mayores detalles. — Bacigaluppi y Rua. — Rte. 3926.

El JUEVES 27 de Marzo, á las 4, en nuestra casa. f23

TERRENOS

EN VILLA PUEYRREDON — 2 terrenos centrales á buena [illegible] Calle Lafinur entre Sud América y Bolivia. Miden 16x31.32 vs. cada uno. Base 7 $ vs. 1/2 parte al contado, 1/2 parte á 6 meses. 1/2 á 1, 1/2 á 2 y 1/2 á 3 años con garantías hipotecarias. Distan 150 metros estación de la estación del F. C. O. se hallan en el paraje más alto y poblado de esa zona que forma uno de los barrios de nuevo porvenir de la capital. Más datos Av. de Mayo 672-82. Bacigaluppi y Rua. Rte. 3926.

El DGO. 9 de Marzo, á las 4. m2

*EN FLORES — UN PRECIO-*so terreno. Zubieta entre Culpina y Cachañón. Forma parte de la antigua quinta de Farrando. Mide 20x64.32 vs. Base 2 pesos 6 la vs. Admite 10 mensualidades de $ 16.05 c/u. Rte. cargará el comprador y el excedente al contado. A 4 cuadras de Varela, 2 de Caballito, 6 de Directorio y 8 de P. Urquiza, con tranvías á todos direcciones. Orden permanente de venta. Datos y planos, Av. de Mayo 672-82. Bacigaluppi y Rua. Rte. 3926.

El DGO. 9 de Marzo, á las 3.30 m2

*54 LOTES y UNA CASA quin-*ta, en Banfield, Villa Revol, á 1 cuadra de la estación del tranvía de Banfield para donde este pasa cada 5 minutos y á 2 cuadras de la estación. Están ubicados por las calles Bompland, Talcahuano, Lavalle y otras. En 48 meses, sin int[illegible] de 5 y 7 por ciento, y con [illegible] de quince días después. Bacigaluppi y Rua. Rte. 3926.

El DGO. 23 de Marzo á las 3. En el lugar. m2

22 LOTES EN 36 MESES SIN Interés, en Mar del Plata, [illegible] sobre el Boulevar Colón. [illegible] V. de Pinedo 1[illegible] Bacigaluppi y Rua. Rte. 3926.

El DGO. 23 de Marzo á las 4 en [illegible] m2

DOMINGO CAPURRO & Cía.

Mañana

EN

QUILMES

Con frente al tranvía eléctrico.

120 lotes

Por mensualidades

Pedir planos sin aviso siguiente

EN QUILMES 120 LOTES A [illegible] en 30 mensualidades [illegible] vía eléctrico de ida y vuelta [illegible] que hace el remate. El lote [illegible] Don Bosco. Don Bosco [illegible] Rivadavia y corren á una cuadra [illegible] Sarandí y Paseo [illegible] y de Alsina paralela [illegible] Grande de Solá [illegible] Base [illegible] Hoy los [illegible] Argentina [illegible] Hoy [illegible] Centenario [illegible] donde [illegible] Quilmes [illegible] dichos á las estaciones Quilmes y Bernal, á los que lleva [illegible] tranvía por [illegible] 6 cuadras, [illegible] Quilmes [illegible] comodidad para los [illegible] por los [illegible] Tráfico [illegible] Los lotes tienen [illegible] de 9 á 5.50 varas cuadradas, [illegible] la última base de [illegible] por [illegible] en 30 mensualidades [illegible]

EL DOMINGO 9 de Marzo á las [illegible] en los mismos terrenos. Base $ 8 por mensualidad como nadie en el remate. Aquí no daremos casi el tiempo de ver [illegible] dando cuadras [illegible] Al [illegible] lo dejará el comprador por la cantidad [illegible] Barrio y Colegio. Todo [illegible] Estación y 20 Pedro [illegible] Rte. [illegible] ción á la 1.30 p. m. [illegible] Marcha 30. Domingo Capurro y Cía. [illegible]

Le y J. Marquez

180 *LOTES y 72 CUARTOS de* [illegible] [illegible] [illegible] [illegible] [illegible] vía, en [illegible] mensualidades [illegible]

LOS DOMINGOS 30 de Marzo y 6 de Abril. Para planos y [illegible] Boletos [illegible] [illegible] [illegible] [illegible] [illegible]

RISSO & PATRON Cía

537—B. MITRE—537
CASAS

PROPIEDAD MODERNA — Dos altos c/ hall, Zona Lobitos, 4 cuadras Estación Olivos, 2764 m², 8 dorm., hab. planta Av. Alvear y sobre el Parque 3 de Febrero construcción superior, hecha con materiales de primera clase. Base $ 70.000, de no ser posible, $ 23.000, que lo ofrece en hipoteca al 7 % anual. Inmejorable Argentina y que se presta por varias anualidades de $ 6.000 m/n amortización é interés. Más datos en el 2.° piso. Mitre 537. RISSO-PATRON & Cía.

EL DGO. 9 de Marzo, á las 5. m7

CASA EN BANFIELD, BIEN construida. Dalmacio Vélez 1851, entre Gral. Paz y Serrano, 4 cuadras al S. de la estación. Completamente rodeada de Hnos. modernos ya poblados por famosos Ruso, $ 15.000. 1/3 al contado y 1/3 á 6 años con 7 % de interés. Mitre 537, 2.° piso. Frente con balcones y 4 piezas cristalinas. En casa contra de cerámica, 2 habitaciones, cocina y patio. Los altos tienen una pieza más y otra para cocinar. Venga con mucha fe, que 55 días de marzo, cancela, cita Medina y c.ª oferta en todo lo casa. Vaticano que cualquier movimiento. Llave en mano. Más datos, Mitre 537 - RISSO PATRON & Cía.

EL DGO. 9 de Marzo, á las 5. m7

EDIFICIO NUEVO, HECHO con anticipación y primera, Marmol 58 y Juncal, frente del Jockey, está dando la última mano de pintura. Consta de 4 pisos, 16 departamentos, de 3 habitaciones, living, comedor, dormitorio, cocina, baño, etc., con servicio de ascensor, etc. Renta $ 2.200 m/n. Precio $ 30.000 m/n. Se vende en 3 años con 7 % de interés. Base $ 22.000, de los cuales $ 9.200 en efectivo, el saldo en 3 años con 7 % de interés. Mitre 537, 2.° piso. Ofrecemos el inconcebible. Mitre 537, 2.° piso. Ofrecemos el inconcebible. Mitre 537, 2.° piso. Ofrecemos el inconcebible